朝鮮日報

一日夕刊八面

京城府堅志洞三十二番地 朝鮮日報社

代表番號 光化門(光)二三〇〇番

社說

繭生産者의 不安
共同販賣制度를 斷然히廢止하라

一

朝鮮의 繭出廻期에는 어느해이나 生産者의 不平聲이 잇다 特히 그不平聲은해를거듭할수록 더욱 놉하지고잇스니 그不平의內容은 무엇인가 勿論첫째 生産者로써 繭價를決定하지못하는것에도 큰原因이잇는것이지마는 그보다도 더욱 問題되는것은 生産者에게 共同販賣制라는 不自然한拘束을加함일것이다 共同販賣는 그本質에잇서 生産者들이 各自의利益을 爲하야 보다有利하게生産品을 放賣하라는것이어다 그가 生産者로써 組織된團體의販賣方法으로 決定되는바이라하면 적어도 業者의 大多數에게利益되는바가 아니될수업는바일것이다 그러나 朝鮮의 共同販賣制度라는것은 오직生産者의 販賣를 完全히 拘束하는官制制度이다 그가生産者에게有利한 販賣方法이아니라는곳에서 生産者들의 不平이놉하지는것이니 이로보아서그共同販賣가 生産者의利害와背馳되는것임을 可히알수가잇는바이다

二

첫째로 朝鮮의 共同販賣는繭、棉等의特産品의販賣에 適用되는 制度이다 그가生産者로써의自發的으로 利益을擁護하려는 販賣方法이 아닌만큼生産者의結束이 이方面으로結成되지안엇다 그뿐아니라 그어느地域內에서 指定買收人의獨占을 認定하야 스스로 無競爭의 橫暴를肆行케하얏다그들로말하면 販賣術이 發達되지못하고 衆하야地方의交通施設이 不充分하야生産者의보다有利한販路를 열기爲한制度이라하나 그는 오직共同販賣의 가장稱揚할만한點일뿐이오 그보다도 買收者의不正、橫暴 獨占的特質만 露骨的으로 나타나서 生産者의不安만이 增大할뿐이니 여기에서는共同販賣의 不自由한拘束을大障碍視할것이 勿論이다 繭의共同販賣制를 實施하지안는京城 大邱에서는 그러한拘束을 밧지안음에따라서買收側의自由競爭이잇기도하니 他地方과가티 어느一製絲者의獨占的支配는 업는것이다 또共同販賣制의 實施地區에서는單獨買收者는 勿論이오 數個의獨占者로서도 서로의協調를遂羅하고 繭買收價格을 生絲市勢의變動에따라서 變動식히지안는일이만아서 深刻한不況으로因하야 企業의獨占的形態가 强化할수록 小生産者의不利는더욱 擴大하는것이다

三

要컨대 最近의 繭價生絲는十餘日前의 市勢에 比하면約六七十圓이나 놉하졋다 이에따라서 絲價의前途를 有望視하는製絲者의 原料買收慾은 놉하지면서도 그들指定買收者들의安全한獨占的買收地帶에서는 依然히 旣協定價格에依하야買占할生産者의不利를 招來하고잇스니 이共同販賣制의 拘束은오직生産者에게 不平의材料가될뿐이다 압흐로生産者들의利害를辨別하는覺醒이 놉흘수록共同販賣制의 生繭處分에큰障碍되는 더욱 撤底하게될것이니 現下의 形勢로보아서制度의廢止는 무엇보다 時急한要求일것이다 特히最近과가튼情勢下에서는 實際市勢와共販價의差額의擴大로因한 不利를알아는生産者는 繭販賣를中止하고 他의有利한販賣利用의길을찻고잇는터이라하니 예는별서共販制의不必要를 말하는것이니 生産者의覺醒과 製絲業의發展으로因하야 不自然한獨占的規定이 큰障碍가되고말앗스니 그러한制度를廢하고그運用上의監視가 不充分한도큰問題이지마는 此際에 그制度를斷然히廢止하야 繭生産者를拘束으로부터 解放하여야될것이다

日本漁船驅逐코저 中國領海를擴張
七月一日부터實施하고저 國府서軍艦派遣

【上海卅日發電通】國民政府는中國沿海의日本漁船을驅逐키爲하야漁業者에領海를三海里부터十二海里로하야領海內日本漁船의漁獲을禁止하는바國民政府는旣히海軍部에對하야日本漁船의保護를爲하야軍艦二隻을派遣할것을命令하엿다하나한편으로領海의規定을擴張하고日本漁船을驅逐하려고하는以上必히不當한日本船의抑留又는沒收等의暴擧가날는지도모름으로그結果가果然注目中이다

國際聯盟總會 中國代表任命

【南京卅日發電通】三十日의國務會議는第十二回國際聯盟總會에서中國代表로서左의三氏를任命하얏나

駐英公使 施肇基

駐獨公使 蔣作賓

外交次長 王家楨

그리고王家楨氏는目下露國中의蔣作賓氏와共히來月初旬에渡歐할模樣이다

江西省民에 現地死守嚴命
共軍을逃避하지말나고 蔣介石氏가命令

【南昌卅日發電通】蔣介石氏는江西省民이共産軍을매우恐怖로녀기고잇는事態에鑑하야二十九日縣廳其他의官吏는絕對로逃避치말고死로써現地에死守하라만일逃亡하는者는死刑에處한다는嚴命을나리엇다

白耳義의 對米回答內容
特別支拂은要求

【부랏셀廿八日發電報聯合】白耳義政府의對米回答은白耳義는大戰에係한大損害로一般的幸福을爲하야忍耐하려고하엿는바獨逸로부터만은犧牲을白耳義에課하려고하는것은正當하다고생각할수업승에「맘루」協定에依하야生한獨逸의特別支拂金은「모라토리움」案과別個로支拂을要求한다그런데物資支拂을承諾하려고하는것이라고述하고잇다

英國各自治領도全部受諾
英首相下院서言明

【倫敦廿九日發電報聯合】英國首相「맥도날드」氏는本日下院에서英本國各自治領政府及印度政府는후-버-大統領의「모라토리움」案을受諾한旨를言明하엿다

猶豫案과佛國 依然態度强硬
上院도政府案支持

【巴里卅日發電通】佛上院은廿日夜의會議에서후-버-米大統領提唱의「모라토리움」案에對한佛政府의對策에對하야白熱的討論을한後票決에入하야政府의方針을支持한者百九十七、反對五、棄權百의結果를보앗승으로「라바루」內閣의議會에對한立場은드되여確實化하게되엿다그런데討論中猛烈히米國을反駁함에잇서서論議가激烈하엿섯다

米佛交涉의 米國態度發表
相當히主張을固執

【華府卅日發軍通】「후-버」氏戰債猶豫案에關한米佛交涉에關하야三十日米國政府當局은左와如히態度를發表하얏다

米佛은三個의問題로意見의相違를招來中인바米國은그中한가지에對하야서는讓步할用意가잇고다른두가지에對하야서는原案을固執할方針이다

正式通牒잇는대로 好意的으로考慮
「후」案에對한日本態度

【東京卅日發電通】幣原外相은三十日附로出淵大使에게對하야후大統領의戰債、賠償金「모라토리움」案에對한政府의最後

二、現案에依하면賠償債權의引延期를關提條件으로되엿슴을承認하여도아즉正式通牒이업는此際이나政府는好意를가지고考慮함

三、本年度計算은賠償을計上하고잇서서다만無條件年賦金은本年中에此를受取할豫期하고잇는바政府는「헤-그」賠償協定批准後에本案實施에依하야同協定에依한帝國政府의權利를放棄치안는範圍에서更히別個의國際協定에參加하야此를批准함이必要함을思考함

英國海軍의現勢
米、佛、伊、日이모다增加하얏스나 英國만은華府條約에充實하다고 「맥」首相의報告

【倫敦二十九日發電通】英首相맥도날드氏는二十九日下院에서英帝國國防狀態及歐洲에잇서서軍備에關하야詳述하야右와如히述하엿다

一九三○年度英海軍費는一九一四年度의그것보담도二億三千七百萬磅을減少하엿다此에反하야米國의同年度海軍費는約三千六百萬磅佛蘭西는五百萬磅伊太利는三百六十萬磅日本은千百萬磅을各各增加하고잇다單只獨逸만이二千百七十五萬磅을減하고잇는것이다一九一四年에英國은八十九隻의主力艦을가지고잇섯는바今日은겨우十五隻을가짐에도過하다이것은英國이華府條約에忠實하게한外닭이다巡洋艦은一九一四年에百三十一隻으로부터五十九隻에減하엿스며驅逐艦도同年二百九十八隻으로부터百[illegible]隻에減하엿고潛水艦은四十隻으로이것도一九一四年보다減하고잇는것이다그러한데潛水艦은佛、三十五隻伊、卅八隻日本、四十九隻으로何國이든지一九一四年보다增加하고잇다또한英海軍兵員數는九萬三千六百四十人으로一九一四年에比하야五萬七千三百五十八人을減하고잇승에反하야他諸國은英의減員數만치增加하고잇다吾人은此等軍備의縮少에對하야一九三二年「제네바」軍縮會議에多大한希望을가지어서萬若同會議에서列國陸海軍의擴張을阻止치못하면軍備縮少는全然失敗이며世界는再次軍備競爭의幕이열닐것이다萬若此軍縮은均等으로行하는것이事實되게되면英國政府는率先하야그最大의讓步를하게될것이다右演說이終了되자保守黨首領볼드윈自由黨首領로이드쪼지兩氏는共히맥도날드首相의意見에贊成하얏다

國防不安이라고
前英海相은痛擊

【倫敦廿九日發電通】英前海相「챠-뒤부리쥐」氏는廿九日下院에서「맥도날드」首相의演說에對하야맥도날드內閣이英國海軍軍備를國防安全의程度보다도훨신低級的으로하고佛蘭西에對한我等獨自의意見을獨立치못한恐怖를늣기는바이라고述하엿다

植民地學位令 修正에同意
三日閣議서決定

【東京卅日發電通】政府는植民地學位令에對한樞府의修正意見에同意하기로大體意見이一致케되여來三日閣議에서決定한後에此旨를樞府에通告하기로되엿다

七月一日以後의 戰債收入停止
伊國서米政府에通告

【華府三十日發電報聯合】伊太利政府는本日當地伊太利大使館을通하야米國國務省에七月一日以降支拂期間이되는伊太利의各國에對한戰債收入을暫定的으로停止할旨를通告하엿다

米國政府의 自國船主義

【東京卅日發電報聯合】米國政府가自國船主義를熱心히主張하야實行하려고함에對하야는各國船舶界의注視로되여잇는바同國船舶院의調査에依하면現在同國輸入貨物의三十一%輸出의四十一%가米國船力에依하야行함에不過한것이判明되엇승으로政府는今回輸出入共히五十%까지를自國家船으로取扱하겟다는意向下에調査委員會를設置하고財界各方面有力者를網羅하야徹底的調査를行하기로되엿다右結果로成案을得하면來議會에는即時法律案으로서提出할模樣임으로米國의鋼鐵的態度에對하야는關係各國船舶界는愼重히其結果를警戒하고잇다

佛中合同의 科學探險隊
中國서阻止命令

【南京卅日發電通】目下西北地方에在한佛、中合同科學探險隊에서는中國人毆打事件을惹起하야紛糾中이든바右에對하야國民政府는本日國務會議에서中國

日本無産政黨의 合同成立은確實
全國勞農大衆黨이란으로名目 來五日에合同大會

【東京一日發電通】無産黨合同協議會全體會議는卅日午後八時半부터大衆黨本部에서開催하고松谷與二郎氏를議長으로하야먼저宮崎龍介氏로부터合同協議會常任委員會의經過報告가잇슨後에議事에入하야

一、綱領作成及規約骨子는常任委員會案을承認할

一、運動方針은合同大會까지에決定할

一、役員、黨費、問題는社民側의提案에基하야當分缺員을하기로決定하고書記長은大衆黨으로부터選任할것

그래서候補에는大衆黨現書記長三輪氏가가장有力하다

一、黨名、全國勞農大衆黨

一、大會準備委員은各黨으로부터五名을選擧할것

一、合同大會는來七月五日午前十時부터芝協調會館에서擧行할

一、大會代議員은各黨平等으로할것

一、中央委員은百四十名으로하야比率은地方聯合會가黨員數의比例에依하야選出함中央執行委員比率도此에準함

그래서그동안만흔波瀾을거듭하든三黨合同도드되여成立케되요昨年秋以來로懸案이든合同問題는全然解決하게되엿다

兒童虐待 防止案可決

【東京卅日發電報聯合】社會事業調査會의兒童虐待防止에關한特別調査委員會는廿九日午前十時卅分에社會局參與室에서開會한바有馬委員長鶴澤留岡生井聽橫高橋谷委員松本社會局長官次田警保局長富田社會部長代理山崎保護課長外關係各課長出席下에먼저山崎保護課長으로부터前回의會議에잇서서行한議論에基하야幹事로서作成한兒童虐待防止에關한法律案要綱을說明한後協議에入하야幹事作成의要綱에多少의修正을加하고此를可決하고正午에散會하엿다

民政黨에서 外交聲明發表

【東京三十日發電通】民政黨은三十日幹部會에서左와如히外交聲明書를可決發表하엿다

最近政友會의公表한聲明書中에日中間重要問題의處理는當然히主張하야貫徹에努力함과共히他方으로民國의要望과面目을尊重할것을說明한것은對中外交에잇서서政友會의一進步이다特히幣原外相의第五十九議會에서高調한것과如히中國의新國家建設에對하야積極的援助를不惜한다고聲明한것은民政黨의

快하다고생각하는것이다政友會가中國에大任公使를派駐케함으로써衛東時局의重大性을認識한能力을缺陷하엿다고斷言한것은不可解이다重要한것은擔任人物에잇서서그形式如何가아닌重光代理公使는旣히顯著한功績을擧하야그適任인것은疑問할餘地가업다近日中國人中旅大回收를放言하는者가잇승은日本對滿外交에關聯이잇다고할도旣報大回收는田中內閣當時에旣히드른바이며加藤友三郎內閣에對하야서도國民政府로부터要求한것이다我等은日本의存在와을치안은關係를가진基本權益에至하야는斷然히그侵害를許치안흘것이다中國政治家의自國民에對한黨略宣傳을포하고잇승은도리혀스스로輕率한行動이라하겟다

大藏節約案
三日閣議에上程

【東京一日發電通】三十日의大藏省議에서決定을본節約案은更히計數를整理하야印刷한後에三日閣議에井上藏相으로부터提出하야諒解를要求하고各省과交涉을開始하야可及的速히實施할方針이다그러고本年度歲入缺陷을補塡키爲하야는最低六千萬圓을要할豫算임으로不足額九十萬圓은賞與、旅費、手當의節減及今後成案을得하야行財政整理의結果에따라서豫定할것이라한다

豫算節約案中으로 八百萬圓은復活
三十日의大藏省議

【東京一日發電通】大藏省은三十日午後一時부터本年度實行豫算編成에關한最後의豫算省議를開하고井上藏相、田、河田兩次官、前田參與官、藤井主計局長以下關係官이參集하야主計局의計數整理의結果에基하야愼重히審議를다시行하고前回의減俸을除한五千七百萬圓의節約案에對하야여러곳에改訂을加한結局約八百萬圓의復活을得하야本年度豫算에對하야左와如히節約을行할것을決定하엿다

經費節約額 四千九百萬圓

減俸에關한控出額 五百卅萬圓

合計節約額 五千四百卅萬圓

差引歲入減 四百四十萬圓

差引節約額 五千九十萬圓

그래서節約額의가장만흔곳은陸軍省一千五百萬圓、海軍省一千三百萬圓、內務、遞信兩省의八百萬圓等이다

民政黨의 府縣廢止案
近近審議開始

【東京廿九日發電報聯合】民政黨의國策調査會는行政改革調査에着着進捗하야旣히立法司法의總括的調査를終了하고近近行政改革에着手하게되는바今回地方行政改革에對하야富田顧問其他로부터私案으로서左와如한案이提出되여同案에關하야近近審議를開始하게되리라한다

一、府縣制廢止 現在의府縣은存置하야府縣知事는監督官廳으로하야此에地方所在의稅務監督局、營林局其他를合함

一、市町村本位로함

一、地方行政의單位를自治團體로함

右와如히府縣을廢止하야市町村自治團體는直接政府와折衝하게되리라한다

五日間으로 世界를一週
米飛行家의新計劃

世界航空界新消息

【紐育卅日發電報聯合】世界高速一週飛行計劃을發表한米國飛行家「크라이드방본-」及「폰한돈」兩氏는天候條件이良好하면드되여明一日早朝를期하야一週飛行의壯途를떠나겟다고本日發表하얏다兩氏는「포스트·겟트」兩氏의記錄을二日以上短縮하야五日間으로地球를一週하겟다는意氣이다使用機는兩氏使用機에比하야時速約二十五哩을빨니고交互操縱할수잇는二重操縱設備가잇서兩氏가交互로操縱하는동안한사람이자는方法으로繼續飛行하야破天荒의高速一週를完成할計劃으로當地로부터莫斯科에다음西伯利亞의東端까지翔破하야「아라스카」經由當地에歸還할豫定으로實로三着陸五日間으로世界를一週한다는것이다

『씨』市東京間 無着陸飛行計劃

【포-트워-스二十九日發電通】『씨아를』東京間無着陸飛行을計劃中인『레시날드로빈스』氏는三十日에드되여豫想의壯途에오르기爲하야當地를出發한바氏의後援者로『텍사스』石油界의富豪『존스』氏가同乘하고特히空中給油를行함으로후오-드機가가소링을積載하고同行할模樣이다

世界高速度一週機 北太平洋을翔破
實로驚異的大飛行

【놈=아라스카 廿九日午後四時十五分發至急電報】十日間世界一週를目標로紐育으로부터紐育에로準와如히飛翔을繼續하고잇는 쌧·겟兩氏의世界早廻위니메이號를昨日『하바롭스크』에서出發以來로一氣에北太平洋二千哩의航程을翔破하야놈時間廿九日午後二時十五分(東京時間卅日午前十時四十五分)놈의東方卅六哩의海岸에잇는소로몬에安着하엿다去廿三日午前三時五十六分에紐育의루-스벨트飛行場에서出發한以來僅僅六日과十六時間四十九分으로써太西洋歐亞兩大陸及北太平洋을翔破한模樣으로참으로驚異할만한超人的大飛行이다世界一週完成을爲하야는벌서米大陸이남을뿐이다

拓相의綱紀問題 一顧價値도업서

【東京三十日發電通】政友會가最近에繼續하야原拓相에關한綱紀問題를말하고잇승에對하야政府側은左와如히全然一顧의價値도업다고하고잇다即釜山水港製鋼에對한事件에잇서서原拓相이當時同社監查役인關係上參考人으로서司法의取調를受한바잇스나起訴는勿論되지안엇고單只한번取調를受함에不過하다또한選擧違反事件은大赦에依하야犯罪는消滅하고잇나그래서此事에關하야는去二十二日法曹團代表六名이原拓相官邸로訪問하야質問할때에原拓相으로부터逐次的으로詳細히說明을한結果法曹團도諒解하고그러면問題가되지안는다고提携한決議文도手交치안코辭去한것이다

植民地加俸問題
主腦部重要協議

【東京三十日發電報聯合】植民地加俸問題에關하야三十日午後四時半에拓相官邸로會合하야原拓相以下兩次官參與官及今井田朝鮮總督府政務總監이參集하야朝鮮台灣에對한加俸現狀及加俸減額에依한影響等에關하야今井田、木下兩氏로부터交代的으로說明이잇섯고堀切次官으로부터加俸減額의經過報告를하고此對策에對하야協議하고散會하엿다

鐵道省大異動
局長級以下百名

【東京卅日發電報聯合】鐵道省에서近近局長級以下의大異動을豫定인바內定한것은門鐵局長米山辰夫及仙臺鐵道局長伊藤勘助兩氏가勇退하고後任으로는門鐵局長에現本省文書課長大槻信治、仙鐵局長에本省人事課長前田穰의兩氏가榮轉하기로되여잇다그리고鐵道省工務局長大河戶宗治氏도此際에勇退하기로決定하야全國을通하야約百名의高等官이退官할模樣으로廿日夕刻에各各內通을發하엿다

陸相이懇談
滿鐵正副總裁와 滿蒙政策等에

【東京卅日發電報聯合】南陸相의滿鐵正副總裁招待送別宴은三十日正午에陸相官邸에서開會하엿는바內田、江口、正副總裁外南陸相、金谷參謀總長、伊東杉山兩次官二宮次長比佐參與官小磯軍務局長各部局課長等이出席하야午餐을한가지로하며滿蒙政策中에도鐵道在滿朝鮮人東北官憲不法問題等에關하야懇談을거듭하야陸軍側으로부터重要希望을述하야內田江口正副總裁의諒解를求한바잇슨後午後一時半에散會하얏다

財政難의今日 師團移駐는問題
若槻首相의意見

【東京卅日發電報聯合】日本師團의朝鮮移駐에對하야若槻首相은말하되

朝鮮에師團을移駐함은陸軍年來의希望이엇섯는가三長官會議에서移駐를決定하엿다고하나余는아즉이모것도드른바가업나師團의移駐는多額의臨時費를要할問題임으로財政窮乏의今日에잇서서實現의如何는疑問이다朝鮮에서는土地繁榮上兵營의誘致運動도잇고其他營舍建設費等은到底히朝鮮에서는不可能하다計劃에實現이나될는지조흐나?하고가장疑問的態度이엇섯다

師團朝鮮移駐 延期키로決定
軍事參議官會에서

【東京一日發電通】日本師團朝鮮移駐問題는三十日軍事參議官會議에서討議되엿는바

一、朝鮮에十六師團을移駐하고그師團司令部를大邱에置할것

러고此의實施에잇서서그編成을滿洲駐箚師團程度에縮少함移駐로부터完成까지五個年의繼續事業으로함

二、臺灣軍에步兵一個聯隊를增加함

等二點에對하야原則으로此를承認한 但第十六師團의朝鮮移駐에對하야는豫算關係도잇고軍事參議官에도相當히意見이잇서서그實施는當分延期하기로되엿다그러고朝鮮軍及關東軍의軍經理部軍醫部軍獸醫部는廢止하기로大體로意見이一致되엿다

言明키不能
南陸相談

【東京卅日發電通】三十日의軍事參議官非公式會議後에南陸相은말하되

師團의朝鮮移駐에對하야는三長官會議의方針은決定하엿는바豫算上關係도잇고또한地方에密接한關係도잇승으로實行如何는아즉곳言明함은不可能한것이다

「게틔-」氏는 負傷한채出發

【로-마廿九日發電通】「겟테이」氏는出發할時에푸로페라에肩을치여서輕傷을負하고도出發하엿다

三十日에 『에』市에安着

【에드몬톤(카나다)卅日發電報聯合】 쌧·겟兩氏의世界早廻機는三十日午後四時三十五分當地에安着하여所要時間은十時十一分이다

若槻首相이 鐵道事務管理

【東京廿九日發電通】若槻首相은廿九日午後一時江木鐵相을帝大病院으로訪問하고臨時鐵相事務管理設置에對하야諒解를得하엿승으로明卅日의閣議를經하야左와如히發令할模樣이다

內閣總理大臣 男若槻禮次郎

臨時鐵道大臣事務管理被仰付

臺灣軍의增兵
步兵一個聯隊程度

【東京卅日發電通】三長官會議에서步兵一個聯隊程度는臺灣軍의增兵을하기로方針의決定을보앗는데其要員은撤廢에依하는것과가트며衛戍地는臺中으로決定하고잇는模樣이다

三十日의 定例閣議決定

【東京卅日發電通】三十日의定例閣議는午前十時부터開會하고(江木鐵道缺)若槻首相으로부터

京都市에서는 移轉阻止運動
緊急市會召集

【京都卅日發電報聯合】京都第十六師團朝鮮移駐에對하야俄然各方面에猛烈한阻止運動이起하야即時市會各部幹事會는三十日午前十一時에市會緊急會議를開한結果來一日緊急市會를召集하기로決議하야政府及軍部에對한意見書를決定하야各實行委員二十一名을選定하야其中에一部는即夜에上京하야各方面에運動을開始하고他一部는部當局商工會議所貴衆兩院議員을訪問하고目的貫徹에努力하게되엿다그리고京都商工會議所에서도移駐에依한經濟上의影響을調査에着手하기로되엿다

辭令

【東京廿九日發電通】▲李王職典祀李聖默 任李王職事務官(三)賜五級俸▲李王職事務官兼同典祀山本登喜太郎免本官專任李王職典祀賜五級俸▲李王職事務官朴胄彬命休職賜三級俸▲府京城高等工業學校教授兼府中央試驗所技師山形靜智任府實業學校教諭兼府京城高等工業學校教授(六等)兼府中央試驗所技師故如▲京城帝大助手伊藤眞一任朝鮮道立醫院醫官(六等)▲京城帝大助手增田正德▲朝鮮道立醫院醫員山下義政任朝鮮道立醫院醫官(七等)(各通)▲府遞信副事務官近藤昇一依願免本官▲平壤郵便局長遞信副事務官梶本益一命京城貯金管理所長▲平壤郵便局監督課長遞信副事務官有元正義命清津郵便局長▲清津郵便局長遞信副事務官村越才次郞命元山郵便局長▲元山郵便局長遞信副事務官小城文八命平壤郵便局長

反蔣運動側面觀(六)
上海 金有吉

孫科派——今次反蔣運動에새로參加한勢力이니 그가總理의子임으로 一名太子派라고도한다 그의背景은 上海香港及華僑方面의 商業資本閥이고 더욱이 廣東中心의資本家(如唐紹儀等)들이 此派의團結되엿다 特히 孫科自身은 商工業에對하야 相當히 注意하는니만큼 이번反蔣의直接原因은 勿論胡漢民監禁問題이지만은 會前에觀天沆와 民生問題中의土地問題解決方法에對하야 論爭한것을보아도 알수잇는바로서 이問題를中心으로하야 現南京政府의政策과 相容치못할 理論을가지고잇다 또한此派의 産業發展、封建勢力削減等에對한主張은 古應芬을中心으로한胡漢民派와도同一치 안라 一般近에 北方과長江谷派及軍事勢力과의間에 往來가잇는듯하다

汪精衛派——汪은國民黨內의左系인 改組派의中心이다 最初孫文에게 聯露容共政策을實行케한것도 同派의主動으로이것이實現되든 그의黨內의勢力은커졋다 彼等의主張은 國民革命의基礎勢力을 農工民衆에두고 小뿌르조아와協調하야革命을推進시키고 卽軍閥官僚를打倒한다는것으로 實際的으로 封建勢力의打倒이면서 또一面에는—帝國主義打倒 大資本家打倒를말하게되야 多少共産黨의理論이 加味되엿하다가 또다시階級協調를 말하야매우曖昧하다 곳國民黨의民族××의社會××의意味로서의政治××과 中國에잇서서通의態度가不鮮明하다 그럼으로武力도업고 資本家의背景도업지만 國民黨內에서는 다른黨派보다도進步的이며 ××的色彩가强하야 智識階級과 下級黨部及黨部靑年間에 潛勢力이크고 쏘베트及共産黨은 最先으로此派를利用코자하야 容共時代의勢力은宏壯햇다 그러나反共産黨運動以來 同派의勢力은漸失되고

廣東共産黨事件에關聯되야 廣西派의猛烈한排擊을밧고 領袖汪精衛는國外에亡命햇다 그러나一九二九年의 蔣馮閻戰에際하야 中央打倒의目的을達키爲하야는 手段과方略을가리지안는다는態度로 絕對로不相容의關係에잇는 閻錫山 西山會議派까지도提携햇다 이는그들이武力과資金難으로因하야不得已한手段이라하겟스나 至今까지의進步的이요 革命的色彩가濃厚하다하야 智識階級과靑年黨員의同情을바다온 그의가장排擊해야될 廣西系軍閥 馮閻軍閥及保守的右翼인西山派와提携하야 擴大會議를召集한外닭에 靑年大衆에게서 信望이失墜되고

龍頭蛇尾가되여버렷다 即汪은完全히左派를떠낫다고의지攻擊을밧는것은 擴大會議에서西山派와合流한外닭이다 現在에는 그西山會議派가 다시胡漢民派와結托하엿승으로 말하면 胡漢民派와도合流한形式이되엿다 그러나西山派이고胡漢民派이고 汪一派와는眞實한結合이안될것이다 李宗仁白崇禧等이또한名義上 汪을擁立하나客觀的으로 서로容納될수업다 그러타면 汪一派中에 다만張發奎가 純粹한支持者이니

新政府內에도 큰힘은업다 이派의中心은 汪精衛陳友仁張發奎等의 左翼人物이며 그들이目下長江一帶及廣東方面의靑年黨員 더욱이有力한左派軍隊에 勢力을둔 [illegible] 하려는것은 注目할만한 行動

中國國民黨革命行動派 臨時行動委員會派——第三黨——은 盟主鄧演達의宣言잇과가티 國民黨左翼의勢力을 代表하고 民生主義의 工農政策을 信條로하야 農民問題와土地問題의解決에 盡力한 極左派이다 一面으로共産黨의 空想妄動에 反對하는同時에 改組派의投機的임에도反對하고잇다 뿐아니라 廣東新政府에는 加入하지안엇다 鄧氏는

黃埔軍官學校時代에 激頭로잇스며, 校長인蔣介石氏보다以上의勢力을學生間에 가젓다 同校出身의將校는 거위氏에心服하고 尙今完全한連絡이잇서서命令一下에 何時라도十餘萬의兵을 出動식힐수잇다 氏가 北伐推行時에 總政治部主任으로잇스면서 事實上의 軍事行政外助力하야 더욱이 農民運動工人運動等의 一般民衆運動을直接指導하야 蔣派를 籠絡하고世界를驚倒케한 偉大한人物이다

八面錄

○大阪의에도女給軍飛行機로來襲

○故生自衛事時代에서女給飛行機時機에

○米佛交涉이依然危機、支拂猶豫에서交涉淪湯에

○十年服役中인死刑囚가無事是判明宪罪賠償法의實施는何時

南大門通布木商에 今日曉頭拳銃强盜突現

—나는밤중에다니는손님이라협박코 현금과절수사백여원을무난히강탈—

映西그대로의疾風潛跡

첫녀름밤이 깊은 금일 오전 영시 이십분경에 시내 남대문통(南大門通) 사정목 십칠번지 김동수(金東洙)주단포목상점에 나히 삼십여세가량 되여 보히는 괴한 일명이 검은 옷양복에 「레인코트」를 입고 맥고모자에 알도박지 안흔 「로이드」식 안경을 쓰고는 그 상점 뒷문을 넘어드러가서 손에 권총을 들고 주인을 깨워 단으로 목거노코 「나는 밤중에 다니는 손님이니 현금을 내여노흐라」고 협박하면서 그 엽헤 잇는 수체금고로부터 현금 삼백오십여원과 소절수등 합하야 사백여원을 빼아서 주머니에 집어너코는 대담하게 상점전문을 나서서 태평통(太平通) 이정목으로 향하야 질풍가티 도주하야 버리엿다 이광경을 엽헤서 목도하든 점원은 비로소 「도적이야」 소래를 질으면서 동행인 이삼명과 함께 그 뒤를 추적하자 태평통 이정목 삼포(三浦) 도긔점 엽 골목으로 드러서서 막다른 집인 뢰천귀차랑(瀨川龜次郎)의 집 판장을 뛰여넘어 드러갓다 그때 맛츰 주인은 잠이 들기 전임으로 범인을 체포하랴 하얏더니 입엇든 「레인코트」를 벗어버리고 그 엽집담을 뛰여넘어서 활동사진 그대로의 광경을 보이고 도망하야 버렷다 경찰서에는 그러한 주인과 고용인을 호출하여다가 범인의 인상 기타를 엄밀히 취조중이다

普成暴行學生 今日拘束送局

동대문경찰서 고등계에서 취조중이든 보성고보 폭행학생 김정하(金正河)외 십명은 구속된채(삼십이명은 불구속)폭력행위위반 등 죄명으로 일일 오전 십시경에 경성지방법원 검사국으로 송치하엿다 한다 그리고 주모자 김삼만(金三萬)의 행방은 계속하야 수사중이라 한다

身元判明 行方을 嚴探

버리고간물품에서판명 各地에 指名手配

이급보를 접한 소관 본정경찰서(本町署)에서는 오사법주임(吳司法主任)이하 형사총출동으로 현장에 급행하야 범인의 침입경로와 유류품 기타를 세밀히 조사하는 일방 비상선을 느리고 그 부근을 샅샅치 뒤져서 남미창정(南米倉町)이백오번지 비인집에 잠복한 충남 아산군 둔포면(牙山郡屯浦面) 출생의 권과사범의 흉한 박명순(朴明順)(의)을 유일한 혐의자로 인치하엿스나 범인의 행방은 권허묘연하며 다만 범인이 내여버리고 도망한 맥고모자와 알업는 안경과 레인코트와 수첩 한개를 수집하엿슬 뿐이엇다 그리하야 그 수첩의 내용을 조사한 결과 범인은 조모(曹某)로서 지난 오월 십오륙일간에 김화군통구면현리(金化郡通口面縣里)모려관에 체재한 것이 그 일긔에 드러나 잇슴으로 유무를 그곳 경찰로 조회하는 일방 전조선 각지에는 경기도경찰부로부터 지명수배를 하야 범인의 종적을 엄탐중에 잇다

新端緒捕捉 人相을調査 本町署大活動

권고 범인은 지난 이십이일 저녁에서 시내 태평통(太平通)이정목 태평려관에 나타나서 자긔는 평양(平壤)서 왓는데 몃칠간 류숙하겟다고 박경창(朴慶昌)이라는 일홈을 써서 놋코 나가서는 도라오지 아니한 사실을 탐문하고 본정

◇—흡족히 나리는 단비 (금일오후종로에서)

一滴千金의甘雨! 昨夜來沛然注下

—감질만내든구름쨍도고루덥히어 작일밤부터천금가튼단비쏘다저—

愁眉열은各地農村

오락가락감질만내게하든여우진 구름장은 삼십일부터 고루고루 덥히어 밤일한시경부터 나리기 시작하든단비는 전조선에 쏘다지기 시작하여 가물에 초조하든 조선각지 농촌은 귀욱이 수미(愁眉)를 열게되엇나 오전일한시 총독부 식산국농무과(殖産局農務課)에 도달한 각지전보와 인천관측소(仁川觀測所)에서 일일 아츰에 엇은 각지에 착착한 우량(雨量)을 들으면(一日午前六時現在)▲滿州 二七미리▲釜山 四미리▲木浦 二二미리▲大邱(午前十時)三三미리▲仁川(午前十時)一七미리▲京城(午前十時)一七미리▲平壤 一미리▲新義州 一미리 등으로 함경북도(咸北)청진(淸津)웅긔(雄基)등지는 물론 이번비는 전조선적으로 금일(今日)에는 종일 곳곳치지 안코 각지에 상당히 강우(降雨)가 잇슬 모양이라 하엿다

低氣壓優勢 相當히올듯

이번비는 과연 천금의 희우(喜雨)이다 그러나 남부조선에는 아즉도 륙십미리(六〇미리) 내외의 우량이 필요하다는데 압흐로 비는 얼마나 더 오게될는지 알수업다 이에 대하야 경성측후소(京城測候所)기사의 말을 들으면 삼십일에 저긔압이 중국 하남(河南)하북(河北)에서 상긔하야 상당한 세를 보이고 동(東)으로 진행하야 전조선에 비를 초래케 한 것인데 일일중에는 상당한 비가 곳치지 안코 올듯합니다 하엿다

懇談時餘에 歡迎宴盛況

중국산동성 제남에 잇는 제로대학(山東省濟南齊魯大學)남녀학생과 서양인교수들로 조직된 국제친선려행단(國際親善旅行團)의 환영회는 작보와 가티 삼십일 오후칠시부터 시내 명월관(明月館)본점에서 열리엇다 모힌이는 시내 학교측 교회측 신문사측 기타 약사십명의 유지에서 서양인측도 사오명 와섯다 마츰 파송회후 윤치호(尹致昊)씨의 환영사가 잇슨후 려행단의 대표자인 동대학의 과학생 오학종(伍學宗)군이 려행단의 취지설명과 아울러 환영을 감사한다는 답사가 잇섯나 고식사를 논우며 조선과 중국사정을 서로 주고밧기를 약두시간한 후 십시경에 모힘을 마추엇다

收穫엔無影響 五日外지移秧하면

…其後天候만이問題 湯村農務課長談

이번비와 함께 이 느진 남조선(南朝鮮)일대의 이앙관계의 영향에 대하야 총독부 식산국 농무과장 탕촌(湯村農務課長)은 다음과 가티 말하엿다 경상도(慶尙道) 지방에는 한재가 심하야 이앙에는 다소 늣은것스나 이앙에는 천금의 비가 오는중이니 외 이앙에 큰 영향이 업슬것입니다 대체로 이앙은 륙월 십오일까지 마치 엇더드면 조흔것이나 칠월오일까지만 모를 끈무내이고 금후의 천후만 순조로 진행되면 수확에는 하등 영향이 업는것이외다

同德女校生 全部登校

동맹휴학으로 오래동안 휴교중에 잇든 시내 동덕녀자고등보통학교(同德女高普)에서는 금칠월일일부터 예정과 가티 개교케되엿든데 학생들은 전학년 총출석하야 이 출석하엿슴으로 모다 출석하야 수업하고잇다 이에 동맹휴학은 완전히 해결된다

取調遲延憤慨 十五名斷食

청년동맹들이동맹단식 城津警察留置者中

【城津支局電話】함경북도 성진경찰서(城津署)고등계에서 모사건으로 검거중인 성진청년동맹 위원 필경(?)등 열다섯사람은 지난 이십구일 아츰부터 돌연 단식(斷食)을 하엿다는데 상세한바는 알수업스나 취조지연(取調遲延)에 분개한듯하다고 한다

미순會의緊縮으로 七個中等校에影響

래명년부터이만원을감제

米國恐慌風의波及

조선에 잇는 예수교 학교로 북장로미순회의 경영인것이 경성의 경신(儆新)정신녀학교(貞信女校)평양의 숭실(崇實)숭의녀교(崇義女校)대구(大邱)의 계성(啓聖)신명녀교(信明女校)선천의 신성(信聖)등 남자중등학교 네곳과 녀자중등학교 세곳인데 이 칠개학교에 대한 미순회의 보조는 매년칠만일천오백원으로 적당히 분배하야 왓섯다 그런데 근년 미국의 비상한 경향이 각방면에 파급하야 미순회의 경비도 부득이 다소 감쇄하게 되여 래명년 일천구백삼십삼년부터는 그중 이만원을 축소키로 되엇다 한다 따라서 권고 칠개학교도 당연 경비를 축소치 안흘수업시 될터인바 저간에 타격이 상당히 잇슬 모양이라 한다

과 부동에 거속하든 학생들은 최후로 지를 … 하면 커 … 그러나 학생측의 태도는 아직도 강경하야 신교(信敎)와 교육(敎育)문제보다도 교장배척(排斥)문제로 교장배척(排斥)(徐○○、申○○、崔○○四氏)등의 요구관철을 철저히 주장하야 만일에 희생자를 내는때에는 권교생이 일제히 동정퇴학하겟다는 선언을 발표하는등 실로 쌍방의 태도는 첨예화하엿스며 소관서대문서(西大門署)에서는 삼십일부터 주모자로 인정되는 김창희(金昌熙)(一九)등세명과 배후의 조종자로 인정되는 임석재(任哲宰)(二六)라는 청년한명을 검거 취조중이라 한다

赤露大使入京 오는삼일에

일본에 주재할 적로대사대리(赤露大使代理)『네리니욤』씨는 방금 합이빈(哈爾賓)에 두류중인데 오는 삼일 오전구시에 경성에 도착하야 잠시 두류할 터이라 한다

十年服役中인 殺人囚에 青天白日

青陽怪殺人事件再審結果

礴石山上屍體만疑問

【公州支局電話】충청남도 청양(靑陽)박석산상(礴石山上)의 의문시체(疑問屍體)! 피살소년박창수개생문제(被殺少年朴昌洙更生問題)가 가해자 고옥단(高玉丹)조괴준(趙魁俊)간부간부에 대한 재심문제(再審問題)등은 일천구백삼십년의 최대『그로테스크』한 사건으로 아직까지 수수꺼기로 잇든중 삼십일오후세시반경에 공주지방법원(公州地方法院)에서 조괴준에 대한 재심공판이 개정되어 송본(松本)검사립회하에 무죄판결이 잇섯다는데 고옥단에 대한 재심도 불원간 경성복심법원에서 개정될터임으로 이로써 고히 십년과 십오년의 처형을 밧고 죄인이 되엇든 고옥단 조괴준 두사람은 백일하에 인간이 되는 동시에 박석산상의 수수꺼기도 결국 영구히 풀리지 못하게 되엇다 한다 그러면 박석산상의 시체는 누구의 시체이며 또 그의 가해자는 누구이엇슬가 케이단으로 전개되는 살인사건은 더욱 흥미를 느끼게 한다

盟休生은警察에 學校는休學延期

칠월륙일까지휴학연기 梨花女高事件續報

시내정동(貞洞)리화녀자고등보통학교(梨花女高)에서는 교사신교자유(信敎自由)이중노예교육반대(二重奴隸敎育反對)등의 요구조건을 제출하고 동맹휴학을 단행하자 학교당국에서는 학생측의 요구를 일축하는 동시에 임시휴학(臨時休學)을 선언하고 등교(登校)하기를 권하엿스나 학생측의 태도는 더욱 강경하며 기숙사생(寄宿舍生)까지 동맹퇴사(同盟退舍)하는등 해결될 서광이 보히지 안는다는데 학교당국에서는 다시 오는

總督府保存中의 王家系譜讓受

리왕가게보그린목판을 李王職交涉으로讓渡

총독부 학무국에서는 종래 학무과분실에서 보존중이든 선원계보긔략(璿源系譜記略)목판(木版)오백열한장은 금번 리왕직(李王職)의 요구로 총독부에서 양도하기로 하고 삼십일오후 량당국자의 협회하에 그 수속을 완료하엿다 이 계보긔략으로 말하면 리조(李朝)제일대인 태조대왕으로부터 위로 오대외지 소급하야 즉 태조대왕의 어부 어조부이신 환조(桓祖)와 및 그 어조부이시든 도조(度祖) 그 증조부이신 익조(翼祖)고조부 목조(穆祖)대로부터 시작하야 이십오대 철종(哲宗)대왕대에 일으기까지 약 수백년간 리왕가의 계도(系圖)를 그린것으로 리왕가로서 다시업는 귀중한 목판이엇다 리왕직에서는 왕가의 계도를 정돈하고 후세에 오래 전하기 위하야 총독부로부터 양도를 바든것인데 이를 추존황제(追尊皇帝)황후(皇后)황자(皇子)에 관한 어명목(御名目)의 보정(補訂)을 하고 다시 현재 리왕전하로부터 우으로 어어머의 어선대를 부가하야 완전한 계조(系譜)를 맨드는 후래년도와자에는 약일천여매의 새책자를 출판하리라 한다

婦人運動의先驅 申貞均女史別世

親知는社會葬準備

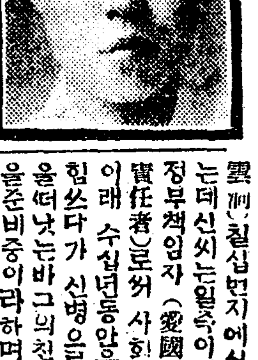

근우회본부검사위원장(槿友會本部檢査委員長)으로 조선사회운동과 특히 부인운동(婦人運動)에 만흔공로를 남긴 신정균녀사(申貞均女史)(?)는 일일오전 다섯시 이십분경에 시내경운동(慶雲洞)칠십번지에서 별세하엿다는데 신씨는 일즉이 애국부인회재정부책임자(愛國婦人會財政部責任者)로서 사회운동에 종사한 이래 수십년동안을 부인운동에 힘쓰다가 신병으로 그가티 세상을 떠낫는바 그의 친지들은 사회장을 준비중이라 하며 장지는 수철리(水鐵里)로 오는삼일에 발인한다 하고 그의 유족으로는 남두분과 외손녀 하나가 잇슴으로 그의 애인이요 동지인 김모(金某)는 모사건에 관련되어 망명중에 잇다

◇사진은작고한신정균녀사

間島五、卅暴動 共産黨員豫審決定書【三】

(乙)吳麻世는 同年十月二十三日頃吉林省敎化縣黃泥河子許山方에서高麗、崔致秀、金顯及被告李喆洙等과 會準備會滿洲部設置에關한熟誠者大會를開하고 中央幹部로서責任祕書에吳麻世組織部責任에高麗宣傳部責任에金振國을決定하고茲에派爭을淸算하며勞働者農民을土臺로하야 朝鮮의××並共産化에邁進할高麗共産靑年會를 組織할것을目的으로한 會準備會의支部인 役割을演할同樣의目的을가진 滿洲部의設置를보고一時黨準備會滿洲部에隷屬케하엿든바 다음으로其下에東滿、南滿、北滿의 各地方部를設置할旨를決議하고 其翌日前揭朱建方에서 右幹部會를開하고各地方部의設置에關한實任者各一人식을決定하고 此等으로하야금熟誠者大會를開하야設置하기로하고 東滿地方部에韓俊南滿地方部에高麗北滿地方部에金顯을 各各其責任者로決定하엿다

그리고 其下에東滿、南滿、北滿、各地方部를 設置하자고決議한後 其翌日 前揭朱建方에서 右幹部會를開하고 各地方部의設置는 此設置에關한 實任者各一人식을決定하야 熟誠者大會를開하고 設置케할事로하고 東滿地方部에 對하야는 高麗 韓俊南滿地方部에對하야는 高闕北滿地方部에對하야는 金顯을各各其責任者로決定하다 그리하야 (丙)東滿地方部는 同年十一月十九日頃 汪淸縣舊滿允南方에서 韓俊司會下에 被告李喆洙同樂鳳來及崔文浩外三名이모여 同設置에關한 熟誠者大會를열고 韓俊이責任者에就任하고 南滿地方部는 昭和五年三月吉林城內某所에서 高闕司會下에 同設置에關한 熟誠者大會를열고 韓根、鄭一光、張瑞相等이 同設置에關한 熟誠者大會를열고 鄭一光이 實任者에 就任하엿다 其後右東滿地方部下에는 崇禮鄕區、百草溝區、龍井區、細鱗河區等이設置되고 更히右區下에 多數한야채이카를設置하엿다 南滿地方部下에는 盤石區、蛟河區、敦化區等이設置되어 其區下에亦是多數한야채이카를 設置하는等 漸次組織을 整齊하고 其目的遂行에 活動하야왓다

第二、昭和二年十月所謂間島第一次共産黨檢擧以後 昭和五年五月頃까지의사이에 在滿朝鮮共産主義者의 分野大凡은以上과如하거니와 往年一團이되엇든 滿洲總局의 面影은 其片鱗조차 認定할수업시 數派에分裂되엇는데 其過程을 仔細히 檢討하면 派閥鬪爭만을일삼고 其本來의 目的으로하는것은 大槪遂行치안헛스며 오즉火曜派에서 前述과如히 三一記의 示威運動을 試하고 全東滿暴動委員會를組織하야 僅히氣를 吐하얏슴에 不過하는狀況이엇다 一面中國共産黨에서는 滿洲에 其支部로서 滿洲省委員會를 設하고 東滿地方에서는 更히其支部로서 延邊黨部를設하야 東滿은勿論全滿의赤化工作은着着整頓되어가는狀態이엇슴으로 漸次朝鮮共産主義者의 各그룹內에서는中國의 一部인 滿洲에在住하는吾等共産主義者가朝鮮의 直接革命을目的으로하는 朝鮮共産黨의支部를設置하야 同黨을支持或은朝鮮共産黨을 再建設할結社의 支部를維持하는것은 國際共産黨『一國一黨主義』의原則에反하야 反革命的態度가됨으로 寧히吾等은 朝鮮共産黨支部인總局或은 朝鮮共産黨을再建設할結社의 支部는解體하고中國共産黨에入黨하야 中國革命에參加함만不如하다고하는 傾向이醱成되어 至하야昭和五年四月中ML派滿洲總局이 解體됨을따라他派도 亦解決解體햇스며 또解體하라고하는等 中東共産黨에入黨할機會를엿보게되엇다 玆에中國共産黨에서는 昭和五年五月三十日을期하야 所謂五卅記念日에 全中國的으로暴動을起하라고하든차에 在滿朝鮮共産主義者들의 意向이如上한것을察知하고 前記滿洲省委員會에서는『中國共産黨은來五月三十日을期하야 暴動을起하고 其鬪爭이經過한後에는 在滿朝鮮共産主義者를 吸收할것이다』라는趣旨의政策을 發表하야暗히中國共産黨에入黨하는 五卅記念暴動에參加하면 入黨容易할것을默示햇다 그리하야前記延邊黨部로하야금 中國共産黨員의資格을獲得하라는 朝鮮共産主義者들、符合指導하야東滿地方에서 日本帝國主義並支那國民黨軍閥、勢力을驅逐하고赤化를完成하기爲하야同地方에一大暴動을勃發케하도록햇다 그래서ML派(同派滿洲總局은同年四月中解體되엇스나 東滿道에서는 舊黨員을中國共産黨에 入黨케할殘務를 處理하기爲하야 依然舊體를 保存햇다)에서는(甲)昭和五年四月中元同派滿洲總局幹部로서 當時中國共産黨員이된 朴允瑞가 滿洲省委員會의 特派員이되어 龍井村에와서 同月末頃吉林省和龍縣東新社東長於口村 吳元瑞方에서 同派東滿道責任秘書인 金喆 黨員인 金喆 金昌晟及延邊黨部責任秘書李元龍 同黨幹部尹某와 會合하야 來五月三十日을期하야 中國共産黨滿洲省委員會에서 決行할暴動中東滿道幹部所屬員을 參加시켜 東滿道黨部의 指揮를 밧도록하기로 協議決定하얏다 그要目은

一、右暴動은(가)龍井村(나)頭道溝(다)天圖鐵路沿線을中心으로 行할事

二、日本帝國 中國國民黨軍閥의 施設을破壞하고 又는此에 放火全滅케 할事

三、右破壞用並此를 妨害하는日中官憲○○用으로서爆彈及拳銃을使用할事

四、本件暴動의全責任者는 金喆 直接暴動의 總指揮者는 金喆 龍井村暴動指揮者는黃珍淵 頭道溝暴動指揮者는金允鳳 天圖鐵路沿線暴動指揮者는高河京 韓永俊으로할事

五、暴動에 要하는 一切費用은 延邊黨部에서出資하야 金喆에게交付할事

六、前記爆彈 拳銃의使用場所 使用方法並使用者等은金喆에게一任할事

等을 決定하고 其場所에서金喆은 右暴動費用으로서 金五百圓을受領하고 更히 引續하야 同所에서 金喆 金喆並朴光瑞等三名이

一、暴動에關한 具體的事項은 金喆이 前揭各地方의 暴動指揮者와 協議後定할事

二、延邊黨部에서受領한 暴動費用은 金喆이가 各指揮者에게分配할事

等을決定하얏다

(乙)同日時頃右朴允瑞及東滿道第四區李林方에서 會合協議한後 蘇聖圭가從來平崗郡管下의會員을 右暴動에參加케하기로되고 更히

(丙)同年五月 初旬頃右龍井村第四區永汴方에서 金喆及蘇聖圭會合協議한後 蘇聖圭가平崗郡責任秘書인 金允鳳과共力하야 從來의平崗郡管下의黨員을暴動에參加하게하도록하얏다

(丁)同日時頃右蘇聖圭는平崗中坪里李周應方에일으러 平崗郡責任秘書인 同人及前記金允鳳과會合하고 直接右兩名으로서從來管下의야체이카를 巡廻케하야 一般黨員에게 中國의現狀장차이러날 暴動意義等을說明하고暴動參加의 動誘를하기로協議決定하고 右協議에基하야李周應 金允鳳은卽時右巡廻를 出發하얏다

(戊)同月十五日金喆은다시從來東滿道下의 各郡責任祕書에게『中國共産黨에서는來五月三十日을期하야 五卅記念暴動을起하려고決定햇다 그리고我等은不遠한將來에 中國共産黨에入黨하게될것으로 右暴動에參加하야延邊黨部指導下에서 活動하라 또右暴動參加에對한具體的事項은 金喆이가各地方을巡廻하면서 直接指導할터이니此에從하라』라는趣旨의指令을發햇다

그리하야金喆는前述한協議에基하야 于先五月十一日頃吉林省延吉縣勇智鄕水七溝 李昌赫方에서 龍井村暴動指揮者黃珍淵과會合하야 龍井村方面에서는東拓出張所(救濟會) 天圖鐵路機關庫、電燈公司、新開社、電線並富豪의邸宅을 放火破壞할것、暴動放火用으로 斧、棍棒、잡콜、석양等을用意할것等에對하야協議하고 또暴動時의人員配置等에對하야는 黃珍淵에게一任하얏다 黃珍淵은同月十七日頃 龍井村第四區池永汴方에서 更히 前記朴允瑞와會合하야暴動參加者는 五月三十日午後十一時龍井村東山大墓고무 일에로集合케할事 右場所에集合한人員으로서 天圖鐵路機關庫並電燈公司를 襲擊하야此를破壞放火할事等을 協議하얏다

(庚)一面金喆은同月末頃前記協議에基하야 右李昌赫方에서天圖鐵路沿線暴動指揮者 韓永俊과會合하야 同鐵路 機關의破壞、放火並和龍縣方面의暴動放火에對하야 協議하얏다

離合六千餘件

【羅州】함북도(咸北道)작년도조선인의 청춘남녀들의 결혼과리혼통계를 보면 결혼총건수는 륙천구백십오건이나되는데 리혼건수는 팔십륙건이라는바 재작년의 리혼건수보다 종감소된것이라 한다

參茸 唐草乾材部 散賣 貼藥 本草調製 專門

肝鎭風靈 영아환 藥은朝鮮商會 百腫根治 腫仙膏

減價斷行

맛잇고 싼料理로여러분께서잘아시는花月食堂에서今般에새로日本에서熟練한料理人을 雇傭하여다가 새調理法으로 大小의宴會는勿論簡單한食事까지도모다싸고이전보담더—맛잇게提供하겟나이다 一次枉臨하여試食하여주옵시기를伏望하나이다

京城黃金町二丁目네거리 日本生命빌딩內 花月食堂 電話本局二、一五七 三、八六〇番

◇本社京販 電話光化門一八七番

모기장

各種蚊帳製造都散賣定價表

生絹蚊帳部	曲尺		망사모기장部	曲尺	
長六尺 幅四尺五寸	一件	三、五〇	一人用	長六尺 幅二尺	一、五〇
長六尺 幅六尺	一件	四、三〇	二人用	長六尺 幅三尺四寸	一、八〇
長六尺 幅七尺五寸	一件	五、〇〇	三人用	長六尺 幅四尺五寸	二、一〇
長六尺 幅九尺	一件	五、七〇	四人用	長六尺 幅六尺	二、三〇
			五人用	長六尺 幅七尺	二、八〇
			六人用	長六尺 幅八尺三寸	三、〇〇
			七人用	長六尺 幅十尺	三、八〇
			八人用	長六尺 幅十二尺五寸	四、三〇

品質精選

實用蚊帳部: 長六尺 幅四尺五寸 一、三〇 / 長六尺 幅六尺 一、六〇 / 長六尺 幅七尺五寸 二、〇〇

注意(色別)粉紅、綠、黃、玉 蚊帳十件以上注文時는五分割引提供함

成信商店 京城府鐘路二丁目八十番地

新女性

特選三大記事

夏節實話 滿載七月號 이것一冊이면 너름準備完了

煩悶하는女性에게 나젊은女性의가지가지煩悶! 그대는이것을보라

最近 職業婦人戰野偵察 職業婦人들의生活內幕祥細한數字!!

女子商業校盟休眞相 問題의眞相은이러하다 公開된다

夏節婦女讀本 人必讀: 헨들은못삼고……李貞喜 / 안지도못하고……吳淑順 / 편과候補와……李貞 / 가래야가느냐……趙京伊 / 時計바늘은……李了溪

女學生讀物: 放學中의일……方定煥 / 夏休와女學生……安光浩 / 故鄕에가거갈것들……諸氏 / 世界女學生夏休生活……一記者

青灯夜曲(特選讀物): ◇貞女의怨望……崔獨鵑 / ◇녀름과에로……李瑞求

戀愛十字路: 罪가되드라도……金惠卿 / 純情에운다……林富順 / 貞操說敎騙盜……李銀順 / 悔悟의하루하루……李貞媛

實益과趣味: ◇五色燈(夏節家庭娛樂各種) 녀름과女性……崔義順 / 빗나는女性들……車相瓚 / 第二呼訴狀……孫基文 / 夏節家庭讀本……鄭鳳得 / 夏節料理製法……方信榮

女學生과校長怪戀 事件眞相 이事件때문에大邱某女校는門을닫더다 最近怪事件

바다女… 아츰달… 中島… 病妻… 運轉… 커틔의거리… 大懸賞 上下衣服賞

好評小說 久遠의女像…李泰俊

事實哀話 呼訴狀……柳光烈 五錢만더보내면大好評『別乾坤』七月號도同送

定價二十錢 京城 開闢社 振替京城八一〇六

農村 馬鈴薯多收穫栽培法(下)
反當一千八百貫收穫한實例

一記者

整地及播種

前年十一月上旬馬耕으로七、八寸가량耕起하야土壤의風化를圖하고 三月上旬에이르러石灰反當四十貫을撒布한後다시馬耕으로써耕起하야土塊을 잘細碎하야그곳에다畦幅二尺五寸 深七、八寸의맛독을만들고 元肥를施用하야肥料와種薯가接觸되지안토록約一寸가량間土를하야 株間一尺三寸으로 正條播를한다 種薯는切口를南하야精密히 三寸深으로覆土를한다 種薯의量은反當約三十貫(鴉口農場의二等品으로一個八匁乃至十五匁까지의것二匁을要함)이普通인데 그個數는四千個內外로充分하다

施肥

元肥로써는堆肥一千貫外에魚煮汁三百貫(水肥) 過燐酸石灰十五貫 米糠十貫 木灰二十貫 硫酸加里五貫(四八%)를基肥로하야播種할때施用하고 補肥로는 發芽한後地上三、四寸成長된때에(五月二十日)芽의右側을四五寸隔離하야畦幅三、四寸의深에 芽와反對로파고 第一回의補肥로써魚煮汁百貫과硫酸加里反當二貫五百匁를施用하고 覆土한後 二週間되여 前者와反對側에도前回와同樣으로 第二回의追肥로써 魚煮汁百貫 硫酸加里二貫五百匁를施用한

中耕及管理

發芽後三、四寸伸長된때에(第一回追肥前)除草와同時에 一株로부터三四本發芽된芽를 除去를하고 一本一本交互로써잇는發育이良好한 反뜻이種薯芽가부터잇는곳에서 採取하야주는것이必要하다 第一回追肥後 土를畦上에四五寸가량 두게도골거모아 一回中耕으로한다

第二回追肥後에는前同樣으로側에서골거올니고 根元을단단히하고 畦를아모조록幅을넓게하야排水가잘되도록한나 二回의中耕은七、八寸生育될때 五月下旬부터 疫病豫防으로써「보루도」液을 二週間만큼三回撒布함이며萬若 害虫發生된境遇는「보루도」液에砒酸鉛을加用하야撒布한다 六月中旬頃부터花蕾를抽出하야 開花를防止하고 莖葉이繁茂한때는摘芽하야 莖葉의勢力을抑制하야 肥大케하고 生長과同時에 除草를한다 肥料는 左記와가티施用하얏다

堆肥 一千貫(堆肥는全量元肥로함)
魚煮汁 五百貫(三百貫은元肥로하고二百貫은二回追肥로)
過燐酸石灰 十五貫(全量을元肥로하야撒布)
米糠 十貫(全量을元肥로하야撒布함)
木灰 二十貫(全量을元肥로施用)
硫酸加里 十貫(五貫은元肥로하고五貫은追肥로하야二回에施用)
石灰 四十貫(全量을三月上旬耕起할때全面에撒布)

收穫及貯藏

七月下旬乃至八月上旬에이르러 莖葉이枯凋될때가 適期라고하는때適히 採收할때에는 肉質이軟하고 表皮가잘벗겨진다 그리고外觀이 좃치못함으로 出荷의目的物로는早採收가不利하다 採收는 아모조록晴天에 施行할것인데 감자의濕氣가 乾燥케되면 헛간이나倉庫가튼데다日光이쏘이지아니하고바람이잘通하고乾燥한場所에直徑一寸과長五尺되는 丸竹으로발을엮거直徑五尺가량되게圓形으로둘너두고그안에다 감자를너어둔다그러면約一坪되는地面에三十俵(四百五十貫)가량은貯藏할수가잇다 그리고市場에依하야 翌春出荷할境遇는 十一月上旬에이르러다시 日光잘쏘이고排水조흔場所를選擇하야 幅四尺五寸深八寸 適宜한長으로堀鑿하고 貯藏할감자를그上部에다 二尺一三尺가량의목게로넛코七、八寸厚로覆土한後越冬식힌다 翌春融雪後二月中旬부터 市場에出荷식힌다

結論

收野式栽培法은同氏가該地方에서該方法으로栽培하야이가튼成績을어든것인바 地方이다르고風土 氣候가다른곳에서이方法으로하야同一한成績을어드리라고는꼭이나 그러나이것을參考材料로하야 各自地方에모든天然要素를參酌하야 最善의方法으로多收穫栽培法을研究할것이다 馬鈴薯가食糧上重要한地位를占領하고잇느니만치 農家에서는馬鈴薯를多量生産한다면 어느程度만치食糧의緩和를어들수가잇슴으로 馬鈴薯栽培에特念할價値가잇다

面에서定한모품삭 一般農民結束反對
하로품삭이삼전으로한싸닭 全南求禮郡內에서

【求禮】 전남구례군(全南求禮郡) 내어느면에서는면사무소에서 이앙(移秧)기를당하야 전래가업는 모품삭을지정하야 각부락에 공문을한것이 원인으로 일반면민들은 면당국자에 대한 비난과 불평이 굉장할뿐아니라 일반빈농들이 결속하고 모를심으러오지아니하여 한시가 밧분이때에 모를심지못하는 자작농과 대소작농들은 일대문제가 되야잇는데 이제그내용을 알어보면 종래로 모삭에는두가지 구분이잇서 곱삭으로는 하로품삭최소사십전이상 오륙십전까지도 하엿고 하로두끼밥을먹고 삼으면 이십전이상 삼사십전까지도 함이준례가되여 나려오든중 금년에와서는 곡가가 폭락이라는구실로 면당국에서는 민간의준례를무시하고 모품삭을 지정하여 곱삭이면 하로이십전이오 밥을주면 십전만하라는 공문을발부하엿다는데 이는 면당사자로서는 지정할필요가업슬뿐만 아니라 지정을하라거든 공정한협정에서 정할것이어늘 단독 자작농이상의리익만을 위하야 품이나팔어먹고사는 극빈농의 로동을착취하야 생활상큰 위협을강케하는것이라하야 면사무소에서 이가튼 무모한처사를 함에일반로동계급에서는 불평이 자자하며 금년면당국에서 모품삭을정한것은 면장단독으로 한것이아니오 면협의회석상에서 결정한것이라는것인데 협의회원그자체가 로동계급이 아닌이상 이러한 긔관을리용하야 무리한 자긔들의 리익을 도모하고 자공평치못한짓이니이는절대로반대하고 종래의 준례에의하야다시 결정이 잇기전에는 『품아시모와에는 삭모는 심지안는다』는 것이일반의 태도로써 삭을주고 모를심는자작농이나 대소작농 할것업시 모를심기에 어려운이 지음에 면당국에 대한 불평이만 라한다

全州郡內養蠶家 蠶繭共販制否認
직접으로판매한것이삼천관 當局은對策에腐心

【全州】 전주군양잠조합(全州郡養蠶組合)에서 전남약림제사회사(若林製絲會社)로부터공동판매(共同販賣) 가격보다 이할가량떠주겟스니 우리회사에 팔어달라는 통지가온것을 계긔로동조합간부(幹部)오명이전북도청(全北道廳)으로 식산잠업주임(殖産蠶業主任)을방문하고이에대한양해를 구하얏다한다 그후동조합측에서는 전긔약림회사의 교섭에응하야 직접으로 취인을 개시한까닭으로 전주공동판매소(全州共同販賣所)에는 잠견판매성적이 극히불량하야 출회가거의 씃난지금까지 판매한수량이 겨우륙천관으로 작년의구천여관에비하야 약삼천관의감소를 보이고잇다는바 이것은확실히 잠견공동판매 제도를 부인하는것으로 전조선양잠계에 중대한파문을 일으킬것은물론공동판매제도는 근본으로 파괴되리라하야 당국에서는 이에 대한 선후책에부심중 이라한다

浦項蠶繭價格

【浦項】 경북영일군농회(迎日郡農會)에서는지난십일부터 춘잠견공동판매(春繭共販)을개시하엿다는데 례년(例年)보다도 더폭락이되여잠업가(蠶業家)에 대타격을 말하엿스며 고치갑이 비용도되지못하는현상이라는바 그가격은다음과갓다한다

特等	一貫	二、三〇
一等	同	二、一一
二等		一、九一
三等		一、七一
四等		一、五二
等外		一、一八
玉甲		〇、五九
玉乙		〇、五三

橋洞南倉泉 道路起工
住民熱誠으로

【橋洞】 평북삭주군외남면교동(平北朔州郡外南面橋洞)과남창(南昌)간은교통교량이발전된다음부터 교통이 심히번잡하여 것다 산간벽지를 여러동민들의 열정으로 수차나 수선하여지금에와서는 자동차까지도 능히다니게되엿다한다 그러나 역시완전하게되지못한도로이니만치 불편함은 물론이요 더욱여름장마에는 교량도업는 하천에 물이 범람하야 우차 자동차는 물론 인마의왕래까지 두절하는상태에잇게되여 일반은 매단히우려하여왓다한다 그리하든중 여러주민들의 열망과 당국의부단한 노력으로 지난이십오일 부로 이동도로 승격허가가되여 오는 삼십일부터는 착착공사에 착수하리라 하며일반은 숙망성취에 깃븜에차여잇스며 이도로가속히준공되기를바란다고한다

禁酒講演盛況

【橋洞】 평북삭주군외남면교동귀독면려청년회(平北朔州郡外南面橋洞基督勉勵靑年會)에서는 금주단연실행을 선전키위하야 이번에멀니 경성서손미리녀사(孫美理女史)를 초빙하고 지난이십사、오、륙삼일간을당지동서랑례배당에서 『금주와우리들에게』『우리집의 문명의귀초』라는연제로 강연회를 개최하엿든바 련삼일간을 쉬지안코 물밀듯이 모여드는관중은 실로광활한 장내로하여금 립추의여지가업게 하엿스며 더욱금번강연회에는 당지의청악 괴악의명수도 다수후원하엿다하며 실로만은관중에게 힘잇는감동과 감외를주웟고 일방으로는 선전세람을 산포하는등 실로공전의대성황을 일우웟다한다

金泉水組設置를 一般住民反對
요로당국에진정하리라고 到處問題의水利組合

【金泉】 경북김천(慶北金泉) 봉산면(鳳山面)에수리조합을설치하랴으로 만반의계획을 세우고준비하여 오던중군에서측량까지완료하엿슴으로 머지아니하야수리조합이 설치될것을본동면상금동(上金洞)주민리혁상(李赫相)씨등이맹렬한반대를이르키는중인데 만일여의치 못하면요로당국에 진정까지 하리라고한다

吳氏의努力으로 汾津講習經營

【金浦】 김포군월곶면(金浦郡月串面)에는이구가천여호에달하나 교육긔관이라고는 통진공립보통학교(通津公立普校)일개소뿐으로서 그나마 사학년제도임으로 매년졸업을 맛치고나오는 다수한아동들이 학력부족으로 상급학교에를 가지못하고 가로에 떠도라다니게 됨으로그들을일시라도 구제하기 위하야 거금 사오년전에 학교당국자와학부형들의 열성으로 강습과를설치하고 수년동안 만흔졸업생들을수용하야 오다가 그역시경비곤난과 여러가지 사정으로작년봄부터 학교에서 강습과를폐지하게되매 당시강습과에서 다년간촉탁으로 교편을 잡고잇든오수명(吳壽命)씨가그후경영의책임을지고 작년오월부터당지에잇는통진청년단(通津靑年團)회관을 비러가지고 분진강습소(汾津講習所)를설치한후다수한졸업생들을 수용하고 열심교수중임으로 일반은권긔오씨의 열성을칭송한다고한다

回甲宴을廢止하고 幼稚園에千圓寄附
헛된연회를폐지함이당연 清州洪氏의特志

【清州】 청주본정이정목민영필(淸州本町二丁目閔泳弼)씨부인홍씨(洪氏)(六一)는금년륙월이십륙일이 회갑인바 씨는특히생각한바잇서일시잔치를하야먹어업시는것은 무미한일이며 불경긔한이때에 더욱 헛된일이라하야 그대신으로 긔념할만한사업을생각하든중 마침 청주에는조선인경영으로되여잇는청주상당유치원(淸州黨上幼稚園)이작년개원이래로 재정곤란이 만흠을알고 일천원을 회갑기념으로긔부한후 연회도 그만두엇다는바 전긔유치원원들로는물론이요이 말을드른 청주인사는 칭송을마지안는다고한다

◇安州邑會議

【安州】 지난이십칠일오전십시경에평남안주읍(平南安州邑)회의실에서는 자치제실시이래 처음으로읍회의가열리엇나 회의원십이명이 무두참석한중의 장안주읍장좌등정치(佐藤貞治)씨의개회사를비롯하야 아래의 처반사항을토의한후동일오후두시에폐회하고 이며서 간담회를열고 안주의장래발전책을협의하다가동륙시당자동화루(同華樓)에서만찬회가 잇섯다고한다

◇附議事項

一、昭和六年度戶稅等級二百戶

一、昭和六年度安州邑歲入歲出追加更正의件 清川江浚渫費四百六十餘圓追加

一、戶別稅賦課의件 他地方參照及重復關係 等에關한것은調查委員의結果

傷害不法拘留當코 巡查걸어告訴
사천군곤양면김태곤씨가 被訴한巡查和解要求

【泗川記者團】 경남사천군곤양면(慶南泗川郡昆陽面)에서는 동면전면장이든김태곤(金泰坤)씨가 지난이십사일 동면주재소 순사부장초치(草雉)를상대로하야 상해죄급불법구류죄(傷害罪及不法拘留罪)로 고소(告訴)를 부산지방법원 진주지청 검사국(晉州檢事局)에제출하얏는데 곤양주재소에서는 방금 취하에극력주선중이라하여 그내용을 들은바에 의하면 지난십일일에 전긔 김태곤씨가 곤양우편소장의양모되는 소천모(小川某)에게채무가잇서 김씨의토지를 가차압을한일이잇자 또동면에사는 최운룡(崔雲龍)씨도 전긔 김씨에게 채권이잇슴으로 그차압한데다가배당요구를하랴고하는것을알고 전긔 소천모는 전긔순사부장초치에게무슨말을하얏는지 이에대하야 김태곤씨는 일주야를구류하고 식사차입까지 거절하고무수히구타를당하얏슴으로 격분한그는 참다못하야 의사의 진단서를 어더가지고 고소까지제출하엿다 한다

咸農咸支委員會

【咸安】 함안농민조합함안지부(咸安農民組合咸安支部) 제일회집행위원회를 지난이십사일밤 아홉시에본부회관에서열고다음과가튼토의가잇섯다한다

◇討議事項

一、支部規約通過의件

一、部署分擔의件

郡廳員과面民格鬪 酒類密造搜查타
쌍방에서서로중상당해 面民은檢事局에送致

충북음성군청(忠北陰城郡廳)세무관리 김규락(稅務吏金圭洛)과 그의보조자인노군청고원정진구(鄭鎭九)권혁관(權赫寬)등삼인이 지난이십칠일동군맹동면(孟洞面)동지로 밀조자를 취체하려출장중동면봉현리(鳳峴里) 조권형(趙權衡)집에가서마침밧갓주인은업고 그의부의 립회와권긔조권형의모친안내로가택을수사하는중 밧갓으로 조권형이가드러오면서당신은 누구인데 남의집에 무례히드러와가택을수사하느냐고 공책한즉 세무리김규락은 자긔에 음흠이야기하고가택수사함에 무리함이 업다고설왕설래하다격투가일어나자마츰주인에아우인 조정형(趙正衡)이가 달려드러형세자못험악함을본 군청원 정진구는그곳주재소에 달려가 지긔(池田)순사와급거히현장에 출장하야 격투는진무하얏스나 군청원 김규락과권혁관은상당히구타를당하얏다하며조권형도상당이상해를당하얏다하야쌍방이상해죄로고소를당지경찰서에처리하고군청측에서는 공무집행 방해죄로다시고소를 처리하얏는데 권긔조권형형제를 지난이십구일 충주(忠州)검사국으로송치하얏는데사건의진전은 자못주목중이라한다

乞人強盜送局

【安岳】 황해도안악(黃海道安岳)경찰서에서는 지난이십칠일에 잡앗든 강도김재원(金在元)(二三)을 일건서류와갓치 해주 지방법원재령지청(載寧支廳)검사국으로 압송하엿다는데 그내용을들은바에 의하면 강도김재원은본시안악출생으로 일정한 주소가 업시 각처로 도라단이며걸식(乞食)을 하다가작년음력십일월경에는 안곡면(安谷面)북삽리에사는 정예숙(鄭禮淑)이가 동창금융조합(東倉金融組合)에서 돈사십원을 어더가지고 가는것을 도중에서강탈한 사실과 서하면(西河面)에서연초을배인(煙草出賣人) 김시용(金時用)을 습격하고도 목적을 일우지못한사건과 안곡면북삽리연초소매인장성유(張成有)집에 침입하여 현금삼원삼십전과연초와 남녀(男女) 의복등속 까지 강탈하엿노라고 자백하엿슴으로 검사국에 송치하고그에 공범각휴를 잡지못하여 경찰서원들이간계하고잇다

論東中農校生 釋放後退停學
학교에서는퇴정학을식혀 吉州農校動搖後報

【吉州】 길주공립농업학교(吉州公立農業學校)생도들이 맹휴(盟休)를계획하다가사전에 발각되야 경찰에십일명이나 피검되엿다함은 이미보도한바어니와 이제 그자세한내용을 드건데 동교로하야금실천농업학교를 그처 농업학교로할것과 실습지(實習地) 축소와 실습시간단축(實習時間短縮)과학과시간연장(學科時間延長)운동장확장(運動場擴張)소천교유고도교장배척(小川教諭高島校長排斥)교우회자치(校友會自治)경관교문내출입반대(警官校門內出入反對)등 이엇다는바 사건에 십일명이나 피검되자 일반재교생들은 완강히 피검자들석방식히지안는다면 단연 맹휴한다고 당국자에게 육박하얏는바 죽일 피검자는 석방되엿스나 모다무기정학처분을당하얏다는데 학교의사태가 자못 주목된다고하는바 두명은퇴학을당하엿다고한다

汽車가黃牛轢死

【通川】 경원선통천역(京元線通川驛)부근에서는오는일십사오(五一四)열차에황우(黃牛)일두를치여죽엇는데 원인은 선로연에잇는소가긔차를보고 놀내서 질주하다가충돌되여 즉사하엿고 주인은통천군녹내면현가리(通川郡鹿內面玄加里)에거주하는민중호(閔重鎬)라한다

漸次擴大
운동장순시가협잡

【西平壤】 긔보=평양부공설운동장순시길전모(巡視吉田某)의부정사건은 점점확대되여 부외에서도 조사에착수중이며 대동서에서 좌등부장(佐藤部長)이당임으로 적극적조사를 개시하엿다는데 지금까지의 폭로된것만조사하면 운동할때마다 장내의로점(露店)허가를 자기친부의명의로 어더가지고 삼십원씩바닥세를바다 아니라 렴명인부라고하고 다섯명만쓰고 인부임금 륙십오전식 바다서는 륙십전만 지불하는등 그액수가 다수에범하엿다고한다 대동서에서는 형사대를사방에 느리고 아직수사중이라고한다

黑系女性尚取調

【馬山】 마산경찰서에서는지난이십일일에 돌연이 활동을개시하야창원(昌原)무정부주의계통으로활약하든김금순양(金今順)(二二)을검속하고 엄중취조중이라함은 긔보하엿거니와 동양은 상금도재속취조를밧고잇다는데사건내용은절대비밀에붓치나탐문한바에의하면 동양은 창원서모종결사를조직하려든것이발각된듯하다하며 사건의 전말은장차엇더케될는지매우주목중에잇다한다

蠶農不良과 蠶價暴落
영흥농촌량패

【永興】 함남영흥군일대는부업으로 양잠가가되면 농촌경제에다대한 보조를 주어오든바금년은치잠시(稚蠶時)부터일개월간계속적으로 내리는 장마비에일반농작물의 피해가 막심함은물론이고 양잠계에 극히불행을주어성적이 불량한중 금년도의견가(繭價)는작년에비교하면삼할(三割)이자가폭락되어남에게빗을내여누에를친사람들은매일을눈물로 세상을보내어 극도불안에싸여잇다는데 륙월이십일부터사는가격은다음과갓다

生繭一貫에對하야

白繭		黃繭	
特等	二、五七錢	特等	二、四五錢
一等	二、三五錢	一等	二、二四錢
二等	二、一四錢	二等	二、〇四錢
三等	一、九三錢	三等	一、八四錢
四等	一、七一錢	四等	一、六三
五等	一、五〇錢	玉繭	〇、五一錢
玉繭	〇、五四錢		

老人轢死

【新高山】 경원선신고산역(京元線新高山驛)에서 북으로 약삼십여메돌가량을떠러저잇는 룡지원철교(龍池院鐵橋)에서는 지난이십오일오후 세시삼십칠분에 신고산역을 떠나는 오백일호 혼합렬차가룡지원철교를 통과하려할때에 당년륙십세가량되는 로인이 무참하게도 륵살(轢殺)되엇는데 시체는 현재가업시비사치것을으로 주소씨명은 전연알길이업다 시체는당지공동묘지에다 매장을 하엿는바 전긔철교에서는 해마다 인명살해가너무 도빈빈하야 그근처에서는 항상불안중에잇다고한다

價格型錄 進呈
醫療器械
振替京城四〇六〇 電本1226 811
京城長谷川町 高野製作所
(但病院醫師에限하야型錄進呈)

求妻
郎者未婚美校出身二〇才生活安定單獨趣旨美術配偶者年齡一七至二二學力普通希望者自書寫眞付慶北奉化朝報支局에

皮膚、泌尿花柳病
醫學博士渡邊晉
京城黃金町入口日本生命樓
診療 十二時半外지及夕刻

△廣告
할줄아는商人은반듯이成功
平南道大同郡西川面仁興里山二四番地의一(同里遊廊後山)에現存한墳墓는石材採取키爲하야共同墓地에改葬코저大同警察署에願出한故로近近許可를得하야改葬코저하오니右墳墓所有者又는管理者는至急히本人에게로申請하시옵
辛未六月 日
平壤府新倉里一九二番 崔應斗

京鄕二百餘團體指定
(蹴球靴) 特七、〇〇 上六、五〇 普五、八〇 黑白紫同一 (品質優良)
輕快하고現代式 選手用써울아式
五號 特五、五〇 A四、五〇 B四、五〇
四號 特四、五〇 A四、〇〇 B三、五〇
中部振付
京城公平洞一一四番地
서울뭇쌀製造所
振替京城一五五一五番

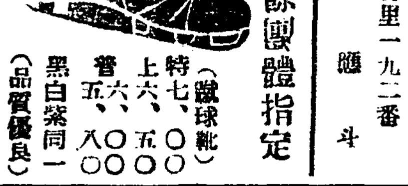

털을나게하는 博士의藥
子宮卵巢에故障이잇서不姙症이생기면에를배지못하는것처럼毛母를藥藥되게하는 毛根血管에故障잇스면나올털도發育치못하니毛母의 不姙症이라하겟다 皮膚科의泰斗라는田中醫學博士는벌서 이點에着眼하야多年苦心研究의結果成功한것이 護金毛生藥으로 好評을博하고잇는후미나인입니다 大體皮膚面의生毛部即毛幹은海綿이물을吸收함갓치
外來의藥物을吸收하는것으로후미나인에包含된貴重한藥藥을不絕히이作用으로內面에보내殺菌作用과興奮作用과營養作用과를兼하야주어奇妙히털을나게하고脫毛를防止합니다 ⦿禿頭◯若禿◯薄毛◯脫毛◯睫毛禿◯眉毛◯髮際毛◯男女털잇슬데털업는것◯其他의不足과보기실흔사람은멀우지말고지금곳試用하라
후미나인 定價五十錢・九十錢・一圓六十錢・三圓五十錢・送料內地十二錢・全國到處藥店에잇소・萬一品切時는代金보내어左記로注文하라
僞造品만흐니必후미나인本商標指名하고사시요
發賣元 東京市芝區田村町十八 電話芝一八七四番 振替東京六〇一〇〇番 東京藥院
大阪市赤十字病院前 電話南一二四六番 振替大阪五〇六八番 東京藥院
(說明書進呈)詳細說明書申込次第送呈

◇本社京販
電話光化門一八七番

京城金弘瑄內科醫院
水營醫藥研究所(總督府正門東側)
電話光三三番 振替京城五七貳貳番

當選謝禮
河東郡良甫面協議會員 金明烈

禮當選謝
東萊郡沙上面協議員
裵鳳禎 金榮璿 李容韻 李允榮 尹有現 梁璟錫 宋泰熙 朴在壽 桶口國平 韓貞得

六月二十六日부터 劇界의 猛將 虎聲劇團一行
虎聲劇團一週年紀念
今日부터 無料公開
十錢均一
▲新進名唱 김추용 金玉娥
一、승무 一、영재
一、입창 一、청년농사철봉
一、좌창 一、천천가튼소년
一、청루 一、돌녀치키쓰
一、단가 一、비라밋트
一、수심가 一、조선국창
一、가야금 병창 一、김리 창동 백
一、장님노리 一、명창예기들 관소리
一、창부노리 합창
朝鮮唱劇 東伯龍 李鮮明 林明月 金昌龍 特別出演

七月一日부터特別大公演
朝鮮研劇舍第九回공로
(午後八時始演)
料金 階上 大人五十錢 小人三十錢 階下 大人三十錢 小人二十錢 어린이十錢
◇朝鮮研劇舍脚本部提供
故千漢洙脚色 家庭悲劇 눈물 全三幕 全員總出演
◇朝鮮研劇舍音樂部提供
獨唱 池季順 合唱 全景希 池崔順
◇朝鮮研劇舍脚本部提供
少年와카-스團(餘興)
喜劇 京城行進曲 全一幕 全員出演
豫告
七月四日낫부터映畫가다시上映케됩니다 七月四日낫부터 로이드危險大歡迎 怪騎手 차호쟁이 畫上映합니다不日內로……이처버렷든얼골 紐育의波止場 殺者제스젬스 非常線 艦隊入港 歸鄕人生의乞食 로이드兄弟 暗黑街 十字路蜂雀
仁寺洞 朝鮮劇場

七月一日부터
鍾路 미나도座
三個畫上演
(近日) 其他數種上演
演劇市場公演 第七週
人氣沸騰作 脚本上演
入場料 階上 大人五十錢 小人三十錢 階下 大人三十錢 小人二十錢 어린이十錢
每夕八時開演
知月作 大悲劇 어버이된罪 全一幕 全員總出演
李瑞求氏作 諷刺笑劇 求婚五人男 (一名失戀五重奏) 全一幕 全員總出演
任曙防氏作 偽惡名作 曉明의路 全一幕 二場 全員總出演
李瑞求氏作 諷刺喜歌劇 天下大將軍 全一幕 獨唱과……合唱等
常設高級 團成社 電光九五九番

本店 京城南大門通一丁目十四番地
電話光化門長七六〇番 振替口座京城二一〇五番
株式會社 漢城銀行
取締役會長 白完爀
專務取締役 堤永
支店 南大門、東大門、西大門、本町、田、大邱、釜山、開城、平壤、平

朝鮮史 (元)

丹齋 申采浩

第三篇三 朝鮮分立時代

그러면무엇에據하야彼等記錄에보인朝鮮들을가르이것이신朝鮮이니말朝鮮이니불朝鮮이니하는區別을나릴外史記朝鮮傳에는衛滿의據한불朝鮮만을『朝鮮』이라쓰는代에 신朝鮮은東胡라稱하야 匈奴傳에너헛스니 이제史記匈奴傳에서 신朝鮮의遺事를朝鮮傳에서 불朝鮮의遺事를고 魏略이나三國志의東夷列傳의記錄을校正하야 이를補充하고 말朝鮮은支那에隔遠하야支那史의筆頭에올흔적으나馬韓百濟의先代는 곳말朝鮮의末葉의王朝이니 이로써三朝鮮의派別된歷史의大槪를말할것이다

(四) 三朝鮮의 分立의始

大壇君의定制에는 비록신한이잇서 三京에分駐하얏스나 신한은곳大壇君이니祭司長으로象政治上의元首가되고말불兩한은신한을補佐하는兩副王에不過하야 國의體制를確立하얏슴으로 三朝鮮이란名稱이업섯다가란名詞가생김은 임의前述하엿거니와 三한이何時代에分立한것이뇨 史記에보인眞番朝鮮은『全燕時』곳燕의全盛時代라한바 燕의全盛時代는 支那戰國의初며 『殺朝鮮』을記한『管子』는 管仲의所作이아니오 戰國時人의僞託이니 『策術演』을記한『大戴禮』는 비록漢人戰略의作이나 殺傀儂云云은齊人鄒衍의所傳이며 鄒衍은戰國時代의人物이니 신말불三朝鮮의名稱이가이가리支那戰國時代人의口吻에올오나리엇슨즉

三 朝鮮의分立은 곳支那戰國時代의일이며 支那戰國時代는紀元前四世紀頃이니 그러면紀元前四世紀頃에 신말불三朝鮮이分立한것이며 신朝鮮은姓解氏니 大壇君王儉의子孫이라稱한者며 불朝鮮은姓箕氏니箕子의子孫이라 稱한者며 말朝鮮은姓韓氏니 그先代의淵源은알수업스나 王符潛夫論에『韓西亦姓韓爲衛滿所伐 遷居海中』이라한바 韓西는더개 말朝鮮의屬이니 말朝鮮은姓韓氏인가한다

魏略에『箕子之後朝鮮侯見周衰燕自尊爲王欲東略地朝鮮侯亦自稱爲王欲興兵逆擊燕以尊周室大夫禮諫之乃止使禮西說燕以止之不攻』이라하얏스니 魏略은곳西洋의白人種인大秦『羅馬』外시도 中國人의子孫이라 記한바가장支那式의自尊的病心理를發揮한글월이니그全部文字를肯信할수업스나 그러나신한 불한을當時朝鮮에서 辰韓馬韓卞韓으로音譯한以外에 신한은『戰國策』에『辰王』『太王』『大王』이라하얏나니(但辰王의辰은音譯) 신한은漢字로쓰면

第 鮮王이라하얏슬것이며말한불한은譯하야左輔右輔라하얏스니 漢字로쓰면朝鮮侯라하얏슬것이니 箕子가이에에불한의位에잇는者인즉 朝鮮侯라稱함이또한可하다 불한朝鮮侯箕氏가 신한朝鮮王解氏를叛하야스사로『신한』이라稱하야 三朝鮮分立의局을開始한바불한의신한을稱함이 燕의稱王한뒤요 燕의稱王은史記周愼靚王四十六年ㅣ紀元前三百二十三年인즉 신말불三朝鮮分立의紀元前四世紀頃되는確證이며 大夫禮는더개 불한의 帷幄中의謀士니 불한을勸하야신한을叛하야 또한신한이라稱케하고 燕과結託하야東西兩個의新王國을同盟케한者가 또大夫禮니 大夫禮는三朝鮮分立을主動한中心人物일것이다

三朝鮮分立以前에는신한이一이러나三朝鮮分立以後에는신한이三이니신朝鮮의신한이그(一)이요말朝鮮의 신한이그(二)요불朝鮮의신한은그(三)이니곳三大王이니라

第二章 朝鮮分立後의신朝鮮

(一) 신朝鮮의 燕趙秦의長城

三朝鮮이 分立한後未幾에 신朝鮮王某甲이 英武하야 마침내말불兩朝鮮을다시聯合하야今東蒙古等地를쳐어 鮮卑를征服하고 燕을처어右北平ㅣ今永平府와漁陽ㅣ今北京附近과 上谷ㅣ今山西大同府等地를 다차지하야 弗離支의故地를恢復하니 燕王이大恐하야 厚幣를신朝鮮에밧치고 稱臣하며太子를보내여留質하더니 某甲이崩하고某乙이王이되야는 燕太子가歸하야 燕王이되야 將軍秦開를王子로속이여 入質하거늘 某乙이그속임을 깨닷지못하고 秦開의敏慧함을사랑하야 左右에두더니 秦開가모든軍國秘密을探知하고 逃歸하야 燕兵으로써신朝鮮을襲하야 신말불三國의守兵을失破하고 西北邊境ㅣ곳前者에 신朝鮮王某甲이占領한上谷漁陽右北平等地를奪取하고 進하야불朝鮮의邊境을襲하야 遼西ㅣ今盧龍縣과遼東ㅣ今遼陽附近을陷落하야 上谷、漁陽、右北平、遼西遼東等五郡을두고 二千餘里長城을쌍아朝鮮을막으니 史記朝鮮列傳의『全燕時嘗畧屬眞番朝鮮』과 匈奴列傳의『燕有賢將秦開爲質於胡胡甚信之歸而襲破東胡東胡却千餘里……燕亦築長城自造陽至襄平置郡以拒胡』와 魏略의『燕乃遣將秦開攻其東部』과其兩方取地二千餘里至滿潘汗』가 다이일을가라친것이다 그러나秦開가質子로갓든朝鮮은신朝鮮이오불朝鮮이아니며 滿潘汗은불朝鮮이오 신朝鮮이아닌고로史記에는이를匈奴傳、朝鮮傳、兩處에分記하고 魏略에는비록朝鮮傳에記하얏스나 秦開의質子된事實을쓰지안하얏다 滿潘汗은朝鮮의歷史地理上大關係니이는本編第三章에詳述하리라

이에支那北方의國이 朝鮮을막기爲하야 長城을쌓은者가燕의一國뿐아니라 趙(今直隸西北과河南北端과山西省)武靈王의長城(今山西의北)이또한朝鮮과朝鮮의屬民인澹林、樓煩等을막기爲하야쌓은것이오 秦(今陝西省)昭王의長城은 義渠를滅하고 築한것이나 義渠는元來朝鮮種으로今甘肅省에移駐하야城郭과宮室도建築하며 農業도發達하야 相當한文化가잇고 그兵力이秦을威脅하더니 秦의宣太后(秦始皇의高祖母)는 絕世의美人이라 義渠가秦을滅할가恐하야 義渠王을誘하야奸通하야 二子낫고 마참내義渠王을誘殺하야攻殺하고 二子까지殺하며 그國을襲滅하니라

北極航潛探險記 ……二十四

北極探險異狀업다 로氏所論을駁함

【노號艦長데ㅣ네하와少佐記】(2)

◇提督모르는氷床下의作業◇

다시금『로드만』提督이『노ㅣ틸러스』號의 氷床下에잇서서作業에對하야 知識이缺乏한것은極히明瞭한것이다 그럼대此는提督이此方法을알고잇슴을바라는것이無理한것이다 라말한것은此方法은軍事的이아니고『사이몬、레이크』氏와余自身이商業的見地로부터數年에亘하야經驗한바이다

우리들의探險은恒常好運에처여잇다고하야 樂觀的인期待에잇다고하는 提督이말함에 對하야는 充分히根據가잇는反對論이잇슴은極히確實하다 그것만이 우리들은 모든緊急한境遇에對한注意를준備이다 우리들은 最善의境遇가아니고어되가지 最惡의境遇를考慮하야그래서安全性을어들수가잇다는것을計算하고잇는것이다

◇科學上의貢獻◇

勿論余는로드만提督이 우리들의『노ㅣ틸러스』號의 航海로서科學的見地로부터 그價値를어드라고 思惟하는것을 極히遺憾으로생각하는바 그러나余는提督에對하야他人은今回의探險으로써 人類에對하야推測하야알지못하든價値잇는 科學的財寶를提供할것이라고 絕對的으로信하고잇게됨 公言하야 두는바이다

此가實로우리들의 期待이다 이期待야말노明白히米國地學協會、華府의카ㅣ네기ㅣ研究所、쿠리바란드博物館、諾威의데르게오뗵자ㅣ스께研究所及웃드호ㅣ르海洋學研究所等諸團體가 우리들에게對하야 精神的、財政的或은科學的援助를與한 有名한學者團體의期待와 完全히一致하고잇는것이다

◇通商路의開拓

萬若우리들이 世界에對하야北極地方의 正確한海圖를提供한以外에 모든것을行하지못한다하드라도 今回의探險은意義히 그北極行의 理由가잇는것이라고생각하고잇는것이다

昨今米國民이經驗한 猛烈한旱魃을생각할時 우리들이今回의探險으로 蒐集하는氣象學上의材料는 米國에對하야極히莫大한價値잇는 것이리고 期待하고잇다

다시금極地에잇서 潮流 磁場 潛水艦의生活及北極에잇서서 라듸오의狀態에 關하야只今外지에累積된 世界의貧弱한知識의材料에 우리들이새로운것을追加할수잇게되면『로드만』提督自身도조금深思할에依하야 적어도무엇이든지價値잇는일을 完成하여내일可能性이잇슴에 同意케될것을信하고잇다

鎖氷된西伯利亞의豐富한天然資源을文明諸國에與할定期潛水艦航路를開拓하는것은 提督에잇서서는 痴人의꿈을말하는것가들는지 모르지만ㅣ否ㅣ그러한것은아니다우리들의一行은時代의先驅라고도할만한前者에업든北極潛航探險의途에오른사람의 大部分에잇서서는 마치『콜럼버스』의計劃이其當時의사람에게 空想이라고보인것과如히 此計劃은實際에잇서서空想도아모것도아닌것이다

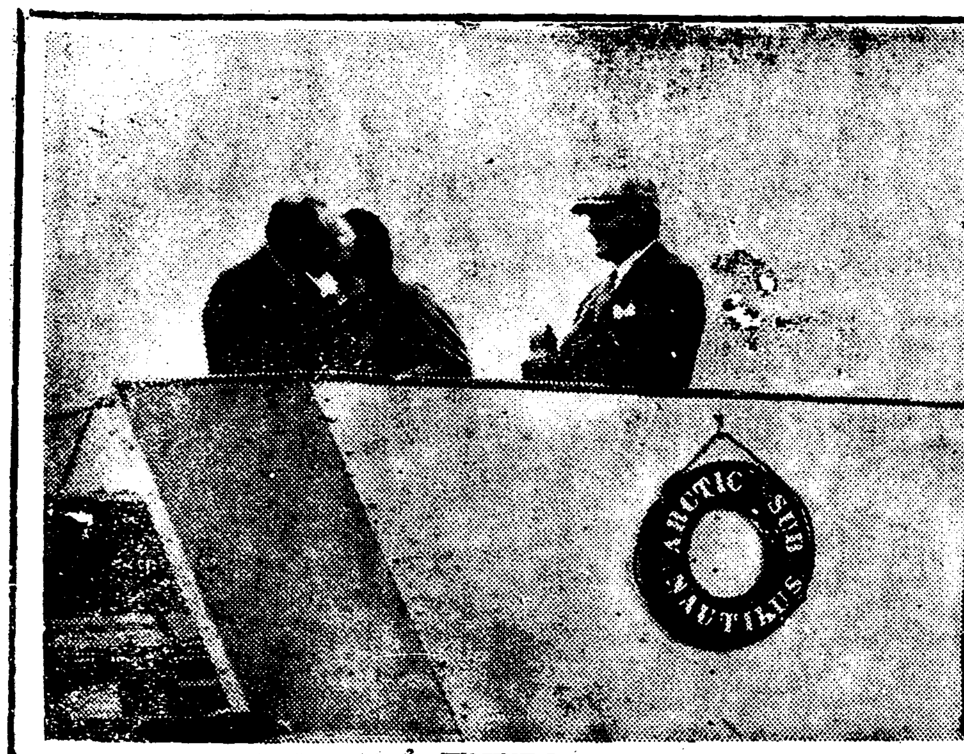

寫眞說明 北極을目標로只今『프로윙스타운』港을出發하랴는『노ㅣ틸러스』號로손을드러서보내는사람은米國軍艦한든號의水兵이며(下)前에업든壯途에오른『월킨스』大尉의成功을비는出發에際하야夫婦의歡喜의場面

權慄의戰蹟探訪 (一)

日曜의一日을幸州山城에

柳光烈

二十八日日曜의小暇를어더 幸州山城을찾게되엇다 幸州山城은壬辰倭亂때에 權慄의大捷한곳이라 아츰부터오락가락하든여름비도개이고 午後부터는맑은하늘이보힌다 散策과探訪에最適한日氣이다 親友『코ㅡ틴』은車時間이늣는다고 點心도미처못먹고 미수가루、사탕、어름等을풀어먹고뻘리나가니 驛午하七分前이나 停車場에는R氏G氏가다와서가다리는中이엇다 車에오르니昨夜에맛낫든 W氏가C氏R氏等 一山으로가는一行을맛낫다 W氏는Q氏의周旋으로一山漢江下流에서 船遊를하기爲함이라한다 또車中에서 一山R氏도맛낫다 氏는七八年만에 만나서『昨年以來로農村이더욱疲弊하다』는情形을들엇다

우리一行은陵谷驛에서내리니 田園의風景이다 驛에나와섯는巡査에게 길을물어幸州山城을가게되니 約三里가량되는모양이다 길左右에는 일즉내어노은모가퍼러케자랏고 밧헤는보리가누러케익엇다 田園의自然은한가하고平和하다만은 그田野를직히는農民의가슴에는 閒暇도업고平和도업다

풀길도조차村中으로들어가니보리집을마당에 너러노핫고뒷울안栗田에는 菜蔬等이茂盛하엿다 이곳이行政區域으로는高陽郡知道面이다 길이陝隘하야이곳天主敎堂으로들어갓다 聖堂에는벌서禮拜를 마친인지寂寂하고 白日을한가로웁게하는一位神父가 敎會靑年과이약이하고잇다

이곳에서길을헤어 조고만山을넘어잠간가니 조곰올직한곳에風雨에剝落한欄都元帥의祀祠가잇고 門口에는 杏州書院이라는懸板이부터잇다 누구의書인지參考코자하엿스나 字劃이稀微하야 알아내일길이업다 문허진담벗으로조차紀功祠로들어가니 滿庭荒草가찻는이져움을말한다 그의靈ㅣ永嘆한祠堂에는어둡침침하야 안이보히지안코 紀功碑하나이뜰에섯는데 欄都元帥의功績을記錄하엿다 日光이直射하야上部는보히지안이하나中部、下部는읽을수잇섯다

筆者는이石碑와이祠宇압헤서서 歔欷의敬意를表하고 우둑허니한참섯노라니 夢魂은부질업시三百年前古事에彷徨한다

日本尾張國愛知縣中村의農家村婆가실업시紅日入輪의怪夢을우고 豐臣秀吉을나어東洋三國의禍根을노핫던고? 當時文弱에흘럿든朝鮮에서三十萬大軍이물미듯들어올때에 各道各邑이無人地境가티짓밟히고 忠州彈琴臺下에서 當代驍將申砬이敗死하니 이敗報가한번京城에이르자朝士와軍校가뒤를니어逃亡하며 都城一空、哭聲振天中에 儆服입은宣祖大王은四月晦日夜에蒼黃히蒙塵의길을떠나니王妃가仁和門으로數十侍女를다리고步出하야 거름마다업드러지는哭聲이엇다

海外뉴ㅡ스

二百里遠距離를撮影할수잇는寫眞機發明

【紐育發聯合電信】最近米國海軍에서 發明된遠距離空中撮影은 目下專門家사이에非常한評判 그目的은實戰할때가장强力인大砲의着彈距離及 望遠鏡의視野가不及하는 距離를撮影하야敵의秘密에屬하는것을 絕對로發表치안는것이彼說되엿다 드른바에依하면 이撮影機는飛行機上一萬呎高空에서使用하야 二百哩를隔한 敵의動靜을撮影할수잇다고한다 『이쓰트맨●코닥크』會社의技師는 이寫眞機의裝置를 檢査하고아주感服하엿다는데 이機械는案外로單純하고精巧를 極한것이라고한다

五十一年間에二百四十二人의머리를버인사람

【巴里發聯合電信】過去五十一年間에二百四十二人의머리를잘너다구하는『키로진』(斷頭臺)의記錄保持者 데이뿌레는 最近引退하야 餘生을쉬웃한田園에서보내기되엿다 데이뿌레君은 『도●과리君』의別名으로 알만치오랜巴里의 死刑執行官吏이다 그는五十一年間每日가티忠實히그職務를다하엿다 世上사람들『숨은夫人』(赤夫人) 또는『키로진』이라부르든 무서운機械도그에게는 極히平凡한事務에지나지안을만치 人間의피에익숙해젓다 그러나그에게도마음수업 ㅣ『이白髮!』 去五月五日에 빈사유獄에서二百四十二人째의『또●루ㅣ』를處刑한것으로써 新人의記錄을完了하고引退하기를決心햇다고 『데이뿌레』는最近斷頭臺에 告別의人事를告함에際하야 新聞記者에게包圍되여

『諸君! 목베는것도그리쉬운일은안이다 손도단단히정신채리지안으면안된다 機敏을要하는일인것만치ㅣ라고한다 이무서운일로 一生을보낸사람갓지안한好好翁의眞은이 또키로진에오른人間으로記億中에特히남은人物이업느냐는質問에、翁은이러케답하엿다

『지금도 이즐수업는것은巴里의『도●라●사뻴』街에서下水道中에新殺한死體를發見한것으로부터始作하야 最初에는잘自白하지안엇다가 다증내自白하고 確實히나타나서服罪하엿다 殺人갓흔것은 힘잇갓지안은軍事에한사람인데 處刑될때에도 이世上에매우未練이잇는것갓햇다 이男子만은 웨그런지잇처지지가안습니다 그러나、이番은이는 新首에凶器이잇는분이어라 이번에는斷頭臺子가新首鑑刑吏를 다니게되엇다니異常한世上

▲佛蘭西의新聞創始는三百年前

【巴里發聯合電信】 佛蘭西에서第一시골인『오우라우도』라는적은村에서 『데오푸라스●루노ㅣ』의記念祭가 盛히偉大히擧行되엿다 이사람은佛蘭西에서까지도잘아지못하는사람인데 지금부터꼭三百年前에佛蘭西에서처음으로新聞이란것을創始햇다는것이다 今日가티發達된新聞이當時에는極히單純한動機에서 創始되엿다는것도 興味깁흔일이라고한다 데그는國內國際間의平和를維持하고 또誤解에서생기는紛爭과革命을防止하는最良의手段은正確한報道를頒布함에잇다고確信하고 이動機에서『루노ㅣ』는新聞을發行할決心을하엿다고한다 三百年前이요또처음의創設인고로、勿論幼稚한것이엿섯지만 그는週間新聞을發行하야이것을『가제ㅣ트●도●푸란쓰』라고命名하엿다 記事는主로外交關係와宮廷行ㅣ쓰等에不過하엿다

數字朝鮮硏究

【四七】……靑汀生

民族別資本總觀

그리고林業資本을보면 社數로도 朝鮮人側은 오즉一社가잇슬뿐으로서 公稱及拂込資本을보면 全然比較가되지안는다 元來로 朝鮮人은 木造家屋에常住하고溫突로 暖房裝置를하여온外닭에 木材와 柴炭의消費가 다른어느나라보다 오히려만헛스나 李朝末로부터伐에만 熱中하고 造林하기에는 힘쓰지안헛든關係로 林野라고는 보잘것이업게되엿다 라서 交通이不便한 深山地帶나『封山』(舊韓國政府의採伐禁止山)을除하고는 製材販賣業의 基礎될만한 林野가업스며 苗圃의細密造林의請負種苗의製造等이 또한林業에 重要業務가되는것이나 이는專門的技術을要하며 官廳의需要를 반드시要求하게되는 業務인故로斯種企業은 自然日本人資本家의獨占的企業이된다 木材의買入運搬도 日本人에게 最大便宜가잇슴으로 이또한小規模木材小賣業以外는 朝鮮人이손을내여보지못하는것이다 斯業에日本人支店會社二 公稱一五、一OOO、OOO圓 拂込一五O、四OO、OOO圓으로 內外日人側會社 拂込高合計는一五、一六六、OOO圓에達하는바 朝鮮人側그것에比하면 三百二十三倍의 多額에達한다

五、民族別鑛業資本總觀

		社數	出資又는公稱資本	出資又는拂込資本	積立金	利益金	損失金
日本人	昭和三年	九	一七、三[illegible]O、OOO	七、三二[illegible]、OOO	—	—	—
	同四年	三	一八、四[illegible]、OOO	八、五[illegible]	—	一六、O二八	—
朝鮮人	昭和三年	—	—	—	—	—	—
	同四年	一	一二O、OOO	一二O、OOO	—	—	[illegible]
合同	昭和三年	一	[illegible]	[illegible]	—	—	—
	同四年	十	[illegible]	[illegible]	—	—	[illegible]
外國人	昭和四年	一	一、OOO、OOO	一、OOO、OOO	—	—	—
合計	昭和三年	[illegible]	二[illegible]、OOO	一O、一[illegible]、OOO	—	—	—
	同四年	[illegible]	二O、八[illegible]、OOO	九、九[illegible]	—	[illegible]	[illegible]

六、民族別水産業資本總觀

		社數	出資又는公稱資出	出資又는拂込資本	積立金	利益金	損失金
日本人	昭和三年	[illegible]	三、八九[illegible]、五OO	二、O九九、[illegible]	—	—	—
	同四年	一九	二、五一O、五OO	一、三三O、八[illegible]	一三、[illegible]	一O三、[illegible]	一[illegible]
朝鮮人	昭和三年	一	[illegible]	[illegible]	—	—	—
	同四年	二	一O三、OOO	二八、OOO	[illegible]	[illegible]	—
合同	昭和三年	[illegible]	[illegible]、OOO	[illegible]	—	—	—
	同四年	[illegible]	[illegible]、OOO	[illegible]	九、[illegible]	[illegible]	—
合計	昭和三年	[illegible]	[illegible]	[illegible]	—	—	—
	同四年	[illegible]	[illegible]	一、七三[illegible]	三、[illegible]	[illegible]	一[illegible]

(引用處同上)

鑛業과 水産業에잇서서도日本人資本의 獨占的活動을 發見한다 爲先鑛業에잇서서는 日本人側鑛區數一、七二一區 同總坪數一、三O三、五二五、五七六坪 朝鮮人側鑛區數五O九區 同總坪數二二四、六八六、五四四坪(昭和六年一月一日現在朝鮮總督府鮮鑛區一覽)으로서 日本人側은鑛區數에잇서서三倍强、坪數에잇서서五倍强이만호나 그것을 採掘、製鍊하는 會社資本의活動으로보면 日本人會社十二社에 公稱一千八百四十四萬圓인데對하야 朝鮮人側은昭和四年에 一社가생겻스나 그公稱資本金겨오 十二萬圓으로 그남아 利益金은업고 損失金만커진것을 볼수잇다 斯業의日本人支店會社는 社數로十社 拂込[illegible] 七萬圓 [illegible]六千八百五十八百三十三圓에 達하는바前後를合算하면拂込資本金에잇서서 朝鮮人側의 그것보다 驚歎! 五百五十七倍强이된다 年來朝鮮人側의 鑛企業熱은相當히 振作되여昭和六年一月부터五月까지 出願件數만二千餘件에達하엿다는바이나 모다 私人의小資本投機的企業에 不過하는故로 좋드려본달지라도 그資本活動은極히微弱한狀態에잇슬……

佛國新興文學의先驅

『에밀、졸라』硏究 (三)

그의作品『제르미날』

李 求

(第一)『제르미날』

(註)『제르미날』이란날은 佛國共和曆第七月即三月至四月을갈으치는것인데甦生月이란意味입니다

一 이作品을創作케한社會的理由

이作品은 졸라作品中에서도 傑作의하나이며 더군다나이作品이가지는現代的意味는 어느나라누구보담도 몬저勞働者의스트라이크를 取材한데 잇다 그러나졸라는 어느程度까지이作品을 새로운文藝로서의鬪立에努力햇스며 또한오늘의우리에게와서『앗필』식히고잇는가?

이作品은 一八八五年에썻다 그런데우리의가장알고십흔것의하나는 왜、졸라가、스트라이크를題材로하게되엿는가? 그의直接的衝動은 어데基因하엿는가? 그는一八八四年佛蘭西北部와白耳其其他各地에서、猛烈爆發된同盟罷業의結果인것은 否定못할事實이다 그러나졸라는이事實을多少否定하는意味에서이러케말하엿다

『이小說은 一八六六年부터一八六九年間에일어난 各地의罷業을綜合한것이다 即昨年(一八八四年)에일어난『앙장』의爭議를取扱한것이아니요 一八六九年頃 帝政末期를피로서더럽혀노튼多數의爭議中에도『오방』이나『리카두리』에일어난것을要約한것이다』라고하엿다 勿論그는

第二帝政時代에일어난 한社會現象으로 이悲慘한一萬餘名炭鑛夫의生活鬪爭을描寫한것이다 그러나 그로하여곰 이新興無産階級의萌芽와 鬪爭을다한第二帝政의醜態한政治의所産이란것을暴露하라는데만 은치게하엿슬가? 그는共和主義者엿다 그럼으로 大革命을것처서榮譽로운革命的精神을無視한第二帝政의專制政治ㅣ그의말을빌면暴力政治요 賣國行爲ㅣ에 猛度의反抗과 憎惡의불길에 그가슴을 태웟든 것이다 그러나왜 그가 勞働者ㅣ未組織無訓鍊의ㅣ의覺醒과그네들로하여 새로운革命的勢力으로하야新社會建設의主人公이되게하라는가? 그들을그러케한社會的又는內在的衝動은어데서發生된것인가? 우리는그理由를亞米利加의 社會學的批評家칼바ㅣ톤의말로代身하라한다『그러나 여기서高調해야할것은이새로운態度 人生及勞働者의性質에對한 이러한새로운見解는 藝術家 들이 勞働者生活의참아말할수업는悲劇을感味하라고 挨致的으로決意한結果가아니요 이러한決意 이러한興味를可能케하는것은變化하는바社會的條件의 結果라는것이다 即十九世紀의重要的變化와으로ㅣ려타리아ㅣ의組織化가업섯든들 이러한決意이러한興味는發生될수업슬것이다

雲水行脚記 (三)

…妙香山을恭觀하고…

金泰洽

百餘年間에서 人世의盛衰興亡이榮辱無常함을 생각하면서 한참동안 쉬여가지고 安州市內를一週하엿습니다 그리하야七星池까지 보앗습니다 七星池는 녯날에 七星寺가잇섯든古基라하는데 말근물이 가득히고여잇습니다 그런데 이蓮塘에奇觀이라할것이 하나잇스니池水內에 人造島山을 모은것이七個가잇고 七個우에는 한듯이 버드나무가 서잇습니다 安州後山은 方等山이라하는바이山의일홈은 뭇지아니하여도方等經이라는 佛敎의經名에서나온것갓습니다 安州城外에잇는七佛寺를 拜觀하자하야 이곳을차저간바 녯날에는 相當히 울니든절인데 只今은 僧殘寺敗하야 볼것이업습니다그러나只今이라도相當한法侶가잇서서이곳을 布敎堂으로써 利用하고傳道에活動하면 적지안흔 業績을 일우리라고 생각하엿습니다 車時間이되엿슴으로恨만흔安州도 後日에仔細히보기로하고价川行의軌道車를탓습니다 이軌道車라함은新作路로단이는큰自動車를 線路우으로 가도록 構造한것임니다 못普通自動車보다車室이寬車와가틀뿐임니다 이곳은 勿論輕便車의通行하는 線路인데輕便에도 더욱히 輕便을도모키爲하야 軌道車외지 使用케되는모양입니다 走馬江山의格으로 달니는바람에 가다가보니

价川驛에 當到한지라 이곳에서 下車하야 熙川行의自動車를타고 北으로北으로 妙香山을 向하야갑니다 北院 木[illegible] 新場、北新峴(香當里等)을지나며淸川江의上流를써고新興嶺이니、龍淵嶺이니三峰嶺이니 龍興嶺等을 지내서 香山洞天을 바라다보니 月林江이 노혀잇는데 新作路엽헤 妙香山普賢寺入口라는 標木이 서잇고 언덕미테는 나루배가 다여잇슴니다 아마이것이 普賢寺로드러가는 直路인듯암니다

○月林江과投植寺

그러나 우리는 西山大師의文集과 其外의名僧碩德의文集을印刊하려고 百數十卷의 紙物을가지고 가는바이라 사람도업는 空路에서 머릴수가업는고로 그미테 月林村外지自動車를 타고갓슴니다 이곳에서下車하야 普賢寺圓旭師에게 人夫를 어더가지고 짐을지힌뒤에 普賢寺를向하며 距里를무르니 十五里라고합니다 그런데 月林서 바라다보히는峰은月林後山에 燕頭峰과 香山支峰의 法王峰임니다 石山으로된이法王峰을바라보며 月林江을건느게되는지라 詩興이저절로일어나게됨으로 변변치못한時調를 또한首읍헛습니다

月林江 말근물은
구비처 흘러가고
讚佛의 [illegible]내바치
寂寞을 깨치는데
이곳이 香山洞口안
첫말이라 하더라

三代 (160)

廉想涉 作 安夕影 畫

취조 (四)

병화는 자긔는손등에 약만발라달래서 곳니러나고 필순이무친은 서들더서 입원을시키게하얏다

의사가 의권병원에 잇섯든관계로 권화로당직인친구를불러내가지고 곳수속을하게주선을하야주기때문에 손쉽게결정이되엇다

병화도 입원하는사람을 떠라간다고 나섯스나 좌우에서말려서 주저안젓다 사실몸도압흐거니와 필순이모녀를따라보내자면 경애더러 집을보랄수도업스니 자긔가 처지는수밧게업섯다 의외로 덕긔가며신가주마고나서는것은 고마웟다 의사는 먼저가버리고 덕긔와 필순이모녀가 병인과함께택씨ㅣ로떠낫다

빈집에서는 경애가 병화를간호하고묵을차비를차리엇다정신을차리고 조용히안즈니 이제야 시장긔가돈다 저녁밥상은보아논대로 손을대인사람이업섯슬것이나 경애의발론으로저선동『소바』집에권화를걸엇다

국수가 오니가 병화는필순이모녀자 공복일것도 애가씨우고 자리를잡앗는지 궁금하다고 권화부터 걸려나간다

『내가 걸께 석기권에 어서 잡스세요』

경애가 알장을것스는것을백리치고 손수걸라나가 경애는감긔든다고 외투를 떼어다가병화의등에 걸처주고 남비를차저다가 병화의국수만 국물을떠라서 데인다

권화를 걸고 드러온 병화는 그것은 무얼야단스럽게테이고하느냐고 입으로는 군소리를하야도 속으로는 깃버나살림이나하는 부부가튼자미도잇지만 이심떳년만에 난생처음으로 남의맛듯한정에 싹이는것이 우업시행복하얏나

『지금 곳 수술한할모양이라는군 암만해두 종가뵈주어야하겟는데……』

병화는 망단해서 음식먹을생각도업서젓다

『그러케 위중하대요?』

『수술만하면,별탈은업나지만外다리는 조군이 밤을새다는테 내가 가만잇나 조군은 엇젯든 수자국에……』

『그두 그러치만 당신되성하수? 무정해 그럼게이니라 하는수업는 사정이요데긔가잇서주마는데야…… 당신이가신다고 수술이 떠잘될것도아니요……』

경애는 아무래도 내버지는안을작정이다

『그야 그러치만 인사가 되엇나?』

『정하면 내가 떠신갓다오지그건 고사하고 청한사람들이나 이처요데 무얼 먹어야지요 아주 여긔서 무업식혀보냅까?』

『응 위선 그러케하는게 조켓지 먹을경황들도 업겟지만』

경애는 다시나가서 소바집에 권화를 또걸엇다 그집은 여긔와 병원새에잇스니까식혀보내기에 꼭알마젓다 그길에 병원에도 권화를 걸고덕긔를 불러내서 저녁을 식혀보내니 필순이모녀를 강권해서라도 먹이라고 일러노핫다

병화는 경애가 권화를 거는소리를 가만히들으며 필순이네를 언제친하얏다고 저러케다정히하나 하는생각을하면또감사하얏다

『별서 수술실에 드러갓는데십오분만하면 끗난다는군 그리고 다ㅣ간정되면 덕긔가이리올테니 아예 야긔쇠고 을것업다구!』

경애는 권화를돌고 드러와서 이런소리를하며 상쓸차린다

병화는 가만히 돗고만안젓다가 눈물이 글성글성하야첫다 모든사람이 가엽고 불상하고 그리고 다정하고 고마운생각을하면 거절보 창연하면서도 깃브고 감격에 넘처서 눈물이 나는것이다ㅡ경애의 긔구한신세도 가여웟다 그경애가 오늘 자긔때문에반나절이나 발발떨며 감금을당하고 어더맛고죽엇다 사라난듯이 고초를 겪근것을생각하면 미안한것은 둘재요 애처럽다 그경애가 지금 이압헤서 안달을하며 되레자긔를위로하고 간호하라고 애를바둥바둥쓴다 그맘보가 귀여우면서 가련한것이다

필순이의세식구ㅡ검거동알에던 오막사리를 면하고나온지가 겨우 열흘도 못되엇다 인제는 운수가 도라 와서아츰먹으며저녁걱정은 안케되엇다고 조하한것도 몸이되고 남편은 감비에게 부려지서생사가 오락가락하는지 사라나도 정하게다니는냥을못볼지암수가업는 이팡경을당한 두모녀의마음을 생각하면 측은하고 눈물이아니나올수업다 또그당자는 엇더한가? 감옥사리에 지치고나와서는 허고한날굶주리고드러안젓다가 엇잿든처자나 굶기지안케된다는바람에 마음에업든 장사人속을배우겟다고 허덜거리고 다니다가 죄업시못매를 마젓스니그몰도 마조볼수업시 가엽고딱하다?……

덕긔ㅡ이사람은 금고직이다 그러나 금고직이로 늙지안켓다고 보재는서방님이니만치 그에게도 또숨은고통이잇겟지만 팔자에업는고생을하는라고밤을새여주는것을 생각하면 엇잿든 고마운일이다 지금이경우에 필순이에게대한호긔심이나 무어나한것을 제교하라…… 병화는 모든사람을 사랑하는마음이 가슴에넘치엇다

出版消息 六月二十六日 調査納本

平壤之光 尹心溫 朝鮮聖公會報 에취、케드레、외크 濟生月報 金濟鉉 昌寧曹氏派譜全(平壤、曹興寶)(以上朝鮮文) 高等法院に於ける大邸土木事件聯合審判上告趣意書說明其他 小野久太郞 朝鮮織物月報第十七號 中野有照

映畵小說

人間軌道 (80)

城北學人 安碩柱 画

두사람 【二】

의자에 달팽이가티 웅숭그리고안진 김성호는 이리의눈가티 홉뜨고서 상근이를보고잇섯다

『자네의 생명우혜다 내생활을세웟다는 말인가? 맹렬동물이려니 엣!고약한 사람며칫군! 자네는 요사히정신에리상이잇는걸세그려 참언어도단이로군 암만해도자네는 밋친걸세밋첫서 에밋친사람!』

김성호는 발딱이러나 불에되인것모양으로 왼방안을 빙빙돌면서지것다

『올습니다 나는 이러케고민을하다가 밋칠것입니다 조치요미치는게 조치요 미치면이러한큰고통이 사라질것입니다 지금도 미처가는지를 모르겟습니다내게는 미친다는것도적은형벌입니다 그러나내게 미치는것이 형벌이라면 선생은!선생은? 그럿습니다 선생은선생의 떠러진목을 도두붓치라고 애를쓸때가 잇슬것입니다

『이소리도 밋친데서나아오는말입니다 그커밋친놈의 말이거니하여야 다만하루라도 선생이잠을 편히줌으실것입니다 아름다운 당신의 안해를벼개로삼고서 말입니다

그러나 선생이나내나 다가터가엽슨 사람입니다 이말은내가나를그리고 우리가우리를말하자니 그럿습니다만은변사람들은우리를들어떠케보는줄아십니가?우리들의『크라이막스』!우리들의 최후의날을 그대리고잇는것인만큼 우리는인간갑세도못가는것으로볼것입니다더구나 선생의과거의 생활은어떠하셧습니가? 빗낫습니다찬란햇습니다 당신을숭배하든사람들은그써칭년들이아니엿습니가? 나는당신보다 젊은애요아즉도 미성품이여서 세상의비난이적다하드래도 선생은그럿치안습니다 이집은유난히도눈혼곳에 아름답게세워잇습니다 그런고로여러사람의눈에뛰우기쉬운집입니다 이집은당신의얼골입니다 당신의비행을일일히긔록된것처럼 여러사람들은이집을처다보고서외울것입니다 선생은 나까지버린인간을맨드러노코서『스윗홈』에서 지내시는게 아입니가 세상은너무자비한것입니다 그러나세상사람은 당신을꾸러혀하는것입니다 그게더무서운 것입니다자ㅣ아섯습니가? 선생은 버[illegible] 지금까지 격거온그고통의 멧배를지지하서야할것입니다 만약선생이 내가한이말을 미친놈의말이라고돌리신다면 선생은임이 도라가시고 그유령의부르지즘일것입니다

선생! 선생에게이러케과감히 말하는저의 가슴은얼마나압흐고쓸을아십니가? 선생!우리는 집사의종족만도못합니다 그들에게는 유열(愉悅)이잇고 안위(安慰)가잇고 래일이라는소맹도잇지안습니가? 우리는죽은사람들입니다 이땅은우리들의 발뿌리한개라도 노흘터도빌려주지안을것입니다 선생우리는죽읍시다 선생과나는 어듸로멀리가서 세상사람도모르게죽어버리십시다』

상근은 김성호의게달려가서 김성호의 손을잡엇다 그리고 김성호의억개의 얼굴을파뭇고서 늑겨운다

『죽읍시다 선생!』

상근의 우름과항께 터트린말,이다

『너무흥분되엿네 진정하게나 도나를잘알고잇고 압길도빤히바라보고잇는것일세 그럿치만 그죽는다는것도 어리석은일이니까 자ㅣ 진정하고서천천히 생각해보게』

김성호는 상근을의자에 안치엿다 상근은손수건을꺼내여 눈물을훔쳣스나 목졸티는 그대로 슯히울지이는것이엿다

어때에 미세쓰리ㅣ의굽놉흔구두소리가 층게로부터울러왓다 그리고는 문을열고그애련한듯한 얼골에 약간미소를띄인 미세쓰리ㅣ가드러왓다 방안의분위기가 이상함에조금의아해하는듯햇스나 활작웃고서 상근이에게향하야입을여럿다

『번번치는안으나 아침을차렷습니다 너무느저서 시장하시겟서요 그런데왜눈이커러케벌거세요』

『ㅣ잠을 적게잣드니그럿습니다』

상근이가 김성호의눈치를보아가면서 우슴을맨들어보히고는말하엿다

어때에 계집하인이 밥상을가지고드러왓다 드러와서는테불덩개를 갈고서는그우혜음식을벌려노핫다

김성호는 미리사두엇든것인지 벽구퉁이에 둥근테불에노핫든양주를가지고왓다

김성호와 상근과 미세쓰ㅣ 식탁을둘러안젓다

飛行士 吉原淸治氏　日活 條村靜子氏　拳鬪家 岡野松雄氏　舞踊家 尾上菊枝氏　松竹 高田稔氏　作曲家 中山晉平氏

滋强飮料

カルピス

體格體質의改造

◇我等의急務◇

카루피쓰는普通世間에흣리진甘味本位의簡單한飮料는안입니다。그의內容은前記와가티모든營養素를抱含하야、我等이體格과體質과의向上에著顯한効果를奏합니다 就中便通의整理、惡阻의輕减、腺病質의改造는금시効果잇습니다

故로、婦人은
그健康과美과强健한第二世를엇기爲하야는
靑少年男女諸君은
그發育에後悔함이업시完成합엔
常時、카루피쓰의愛用이第一

販賣所 [illegible]
製造元 カルピス製造株式會社

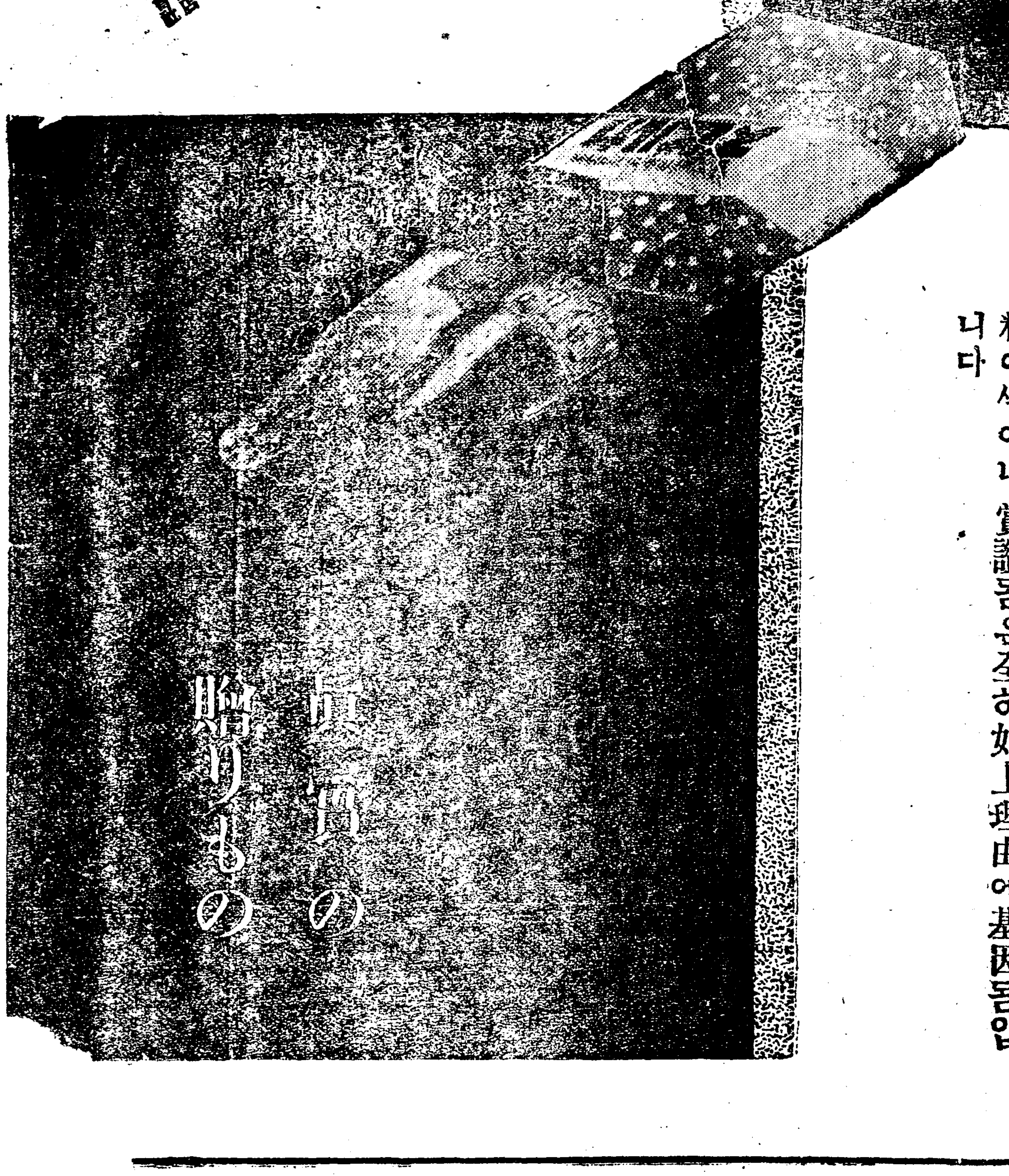

카루피쓰가營養料로써 又飮料中의最高美味로써 天下에冠絶한學理的根據

『사람이무엇이나한가지物品으로사라갈飮食物은업나』希臘의哲人아리스토테레쓰以來二千年、幾多의學者가이것을研究하엿스나모다失敗하고마럿다

그런데晚近科學의進步에依하야 人乳、牛乳、其他動物의乳는모다完全食인것이判明되엿다

카루피쓰는이 完全食인牛乳를第一原料로하고여긔다 酵母와乳酸菌을加하고、糖類와乳酸칼숨을配合하야醱酵釀造한것입니다。그런까닭에

카루피쓰의 成分에는體組織을맨드는高級蛋白質과骨組織의根本이되고또體細胞의成分이되는 高級칼숨을爲始하야人體의熱源이되며動力이되는諸種의糖類、腸胃의病菌을滅殺하는乳酸、活力을附與하는뷔타민等 모다完全히含有하엿습니다

그리고 그의效果는敢히一〇〇%라고는말할수업스나確實히九〇%以上인것은 萬人의嗜好와賞讚이이를證明함니다、대개人體의要求하는物質은各自의體質에依하야、또는그때 그때의形便에依하야 一律치는아니하나畢竟自己의嗜好에가장適當한것이衛生上第一效果를내는것으로、그는我等의舌이此를判定하야 그르치지아니합니다。

카루피쓰가類似品이나其他 여러가지의飮料에뛰여나 賞讚됨은全혀如上理由에基因됨입니다

地方時論

農資金肥貸付을보고

晋州分局 徐載鎬

(晋州)晋州에는 農村金融으로獨占的金融組合이라는看板이붓터잇다 大正十一年創立當時組合員數는 二百六十名에不過하던것이 昭和五年度末現在는組合員數二千二百名에貸付高가 十五萬一千餘圓이란 놀라운數字가表現되엿스니 來秋收穫期에償還資金有無도問題려니와 設或支拂한다할지라도 勿論破産之境에싸지는것이不少할것이다 前償償還은姑捨하고 每年農業期가切迫한施肥期에臨하면 一般金肥를使用코자 金融組合에 肥料申請을거듭하게되는바 組合關係者들이여 農村環境을잘짐보라? 죽느니못살겟느니하며 날로呻吟裡에잇가는이때所謂農事改良 低利資金이란것으로 金肥를購入하야組合員에게交付하니 무의상이며 소도잡아먹는다? 價格의비싸미도해하려지안는가? 利害打算을하여보자 今春以來購入한金肥價格은當地時價보다 豆粕每枚十九錢 大豆粕每枚依二十餘錢이나 그누구에게이란高價를보이는가? 金融組合關係者에게뭇노니 組合이라는그누구를위한組合이며 이가른高價로써金肥를買入하야 組合員의便宜를圖謀한다면 그ㅣ얼마나것인가 一千二百名을代表한役員과總代諸位는 各各自己의名譽를保重하면그만일가? 組合員諸位여! 우리가自食한農村에서 過大한肥料代金을負擔하면 急速한沒落을再促하는것이니 그ㅣ누구가勸할지라도 頑强한態度로 金肥施用을不應하고 農家의自給肥料인堆肥等을使用하라 그리고金融組合이란것을 잘理解하고適當히利用하는同時 우리의生活環境에如何한影響이 밋치게되는가를 살펴보기바란다

蠶繭共同販賣等級査定에對하야

任實支局 一記者

筆者가이拙筆을 들게되는것은 任實郡農會의 今春蠶繭共同販賣에對한不平을 말하고자함이다 元來爲政者란人民의福利增進을爲하야 그의存在를必要케되는것이다 그런으로爲政者의使命은 粹骨粉身하도록 人民의生活保存을爲하야努力하여야할것이며 人民의保護에全精力을消費하여야 될것은明若觀火의事實이다 製絲家의橫暴한手段은 恐慌으로부터오는生絲價低落의 打擊을 全然히養蠶業者에게다 씨우고 오히려이機會에더욱利潤의增加를圖함으로 多數養蠶業者는悲慘한境遇에陷하는 此際에 잇서서 一層當局者의最善의努力을要하는것이다 그런데도不拘하고 任實郡農會의今春蠶繭共同販賣에 對한無實任을보라! 共同販賣에잇서 等級査定이란役割이 皮相的으로보나그런케重大한것가티보이지안치만 이를正當的으로하고 안하는데依하야 多數生産業者에게얼마나큰影響이 波及하는가를 모른다 商人이란勿論自己의利害關係로依하야 優良한蠶繭일지라도 그것을 低級한等級에의立場으로써 正當한것이니 商人에게 査定하라고할지니 이러함에도 不拘하고一時라도等級査定에對한 權限을臨時傭人이나 又는商人에게許與한다는것은 이얼마나當局者의無責任한行動이랴? 그들은生産業者의細情을 窺知하는가? 보라! 그들이(生産業者)敗繭하기爲하야 얼마나慘酷한經路[illegible] 우리소리가가는임새안는[illegible] 쥐여가며 收穫한春蠶繭이니 一般의곳치(繭)일지라도 어씨그것은無責任하게等級査定을할수잇스랴 그뿐이라今春의價格은生産業者의貧賣한勞力의代價도엇지못한것은 儼然한事實이離解으로써證明하는바이다 이러함에도不拘하고 等級査定까지를 非正當的으로한다면生産業者의困難은層生疊出할것이니 이러케生産業者에對한不利한事實이잇는때에 任實郡農會에서는等級査定의權限을 臨時傭人과商人에게許與하야 等級을不徹底히査定한바잇서 生産業者의不平을惹起케한事實이잇섯나니 이무슨矛盾이며無責任한行動이랴 當局者의無誠意함에傳하는筆者는 速히充分한考慮가잇기를警告하고擱筆한다

不定事實暴露로 組合員이從此經營

문서위조와금액횡령이과다 南大水利組合黑幕

【咸興】 함남단천남대수리조합(咸南端川南大水組)은창립한지십년이 갓가운오늘까지 년년로환상하여야할 차입금의 번제(辨濟)는 고사하고 파대한유지비(維持費)와리자(利子)때문에 년년 결손을보는한편 미증유의 경제공황으로인한 미가 폭락으로피대한 수세(水稅)와는 도저히 수지(收支)가 맛지안흠뿐아니라 모종의부정사실이 잠재할울림지한 김병수(金炳洙)외 수씨는분연히 일어나 작년부터수십차의 반대지주회를 소집하고 감독관청인 군당국(郡當局)과 조합간부를 상대로치렬한 운동을하여오든바 조합존망의 위긔에직면한 사실압헤서는 권력도 소용업서 결국지주의 승리로도라오게되여 조합장김락현(金洛鉉)씨사임과동시에김긔호(金磯昊)씨가신임조합장으로추천되자 리사하야(理事河野)외 고급직원을 전부정리하고 조합원들로 추천한인물을 등용하는한편 문부검사위원(文簿檢査委員)으로 김락귀(金洛龜)리긔윤(李基潤)량병남(梁炳南)외오씨를 선거하야 문부검사에착수하는등 사실상조합원의 조합으로면목을일신하엿다

理事는自罪自白 郡守는掩蔽에汲汲

『공문서는찌저버리고서 리사의사문서만내노아』 意外事實에地主喫驚

별항과가티순조합원의손으로도라온 남대수리조합 문부검사위원들은리사하야(河野)씨를방문하고 사무인계와 동시에문부검사를요구하엿든바하야씨는수리조합령(水組令)에의하야조합원은물론 평의원이라도장부(帳簿)만는 보여줄수업다하야오랫동안 갑론을박으로 싸워오다가 결국 장부를 내이게되엿는데열치고보즉 장부는 대반찌저버려서갈피를알수업게만들고다만중빙이될만한것은리사자신이미리부터이긔미를알고작성하여둔사문서(私文書)밧게업스며그나마 전연미봉하야 내용을 위조한 형적이역역하다하며(동사한 서긔리모와의 문답에 그만한것은 귀하들로 넉넉히 짐작할것이겟스니버릴장부를보아 더추구를말아달라고한것등)가라령수증 등을위조한것은 말할것도업고 모든문서가대반허위인것이발각되엿다 이케까지 검사한결과부정사실이 나타난것만하야도 수천원에달하야자신도하는수업시모든사실을자백하는동시발각되는 [illegible] 명하는데 수리설호[illegible]는 [illegible]씨를 옹호하며지불확실이업스니무사하게하자고주장하야 위원들의 불평이자못컷다한다

『郡守態度가 더욱괘씸』 檢査委員金洛龜氏談

별항사실에대하야검사위원의 사람인김락귀씨는 지난 이십[illegible]일본보긔자에게다음과가티말하엿다

조선일보지요? 장부를찌저버린것이며위조공문이만히발각된것은 사실입니다 리사자신도 자백하엿는때 군수가극력옹호하는것이 괘씸합니다 어제까지 발각된 횡령액수도 상당합니다만 아직 며칠을더 다시리사와 대질할터이니 그때에 철저하야보시면 모든죄악이며 정확한 수자와통계도 아실것이외다

茂山脚戲 무산(茂山)각희대회는 예정과가티 지난단오에 큰성황으로마치바 일등 박인근(朴仁根)이등정경순(鄭慶順)이라고한다

新總督總監에 陳情書送致

반대비용오천원을다시차입 於之水組反對續報

【沙里院】 황해도봉산군어지둔수리조합반대회(鳳山郡於之屯水利組合反對會)에서는 최근에 창립위원십여인이 모히여 반대비용 오천여원을 차입하고 상무서긔급사무원오인을 채용하야 그 기초를 더욱공고히 세우고 이번에새로부임될 우원총독(宇垣總督)과 금정전총감(今井田總監)에게 수리조합설립의필요가전혀 업다는의미의 장문에 진정서(陳情書)를 발송하얏다 한다

委員長이 代理걸어起訴

어지둔수리조합반대는의익맹렬하다함은별항보도와갓거니와지난이십구일에는동조합창립위원 림익근(合組合創立委員林益根)씨외사인이 변호사김지건(辯護士金志健)씨를소송대리인(訴訟代理人)으로하야금정창립위원장대리(今井創立委員長代理)를 상대로어지둔 수리조합 규약무효확인(規約無效確認)급동의서 수집키위하야 소비한손해 배상청구소송(損害賠償請求訴訟)을 해주법원지청(海州法院支廳)에 제긔하얏다는데 그와동시에 창립위원리덕긔(李德基)씨외십이인이련서하야 창립비 차입거절(創立費借入拒絶)의통지를우편내용증명(郵便內容證明)으로사리원동척지점장(沙里院東拓支店長)에게발송하얏다한다

測量原圖縱覽結果 陰謀事實發覺

면장과측량수의공모로 任實河川測量의不正

【任實】 전북임실군(任實郡) 둔남면용정리오수천원수보(元水洑)는인수로 연장일리여의거리에이백팔십여두락의관개(灌漑)를겨우유지하야와스며동면둔덕리목과보(木果洑)도역시오수천으로부터인수하야수백두락의 관개를하여오든중 작년하천측량사무를 개시하자 동보몽리관계자들은 솔선하야 전긔량보와 동인수로를측량하야 출원수속을 완료하고 허가되기만고대하든중 금년오월중 당지면사무소에서 측량한원도를 출원자의종람에 공한다하야 해원도를 종람한결과 전긔원수보는 종래의몽리구역에 들지아니한 사십여두락이 몽리답으로 편입되여잇스며 목과보는 인수하는길을 중간에서 단절하야 수로를변경하고 현수로는조영지로 되여 삼자의소유로 사정되여 잇서실지측량한바와전연상위됨으로이에놀낸관계자들은분개하야그내막을 조사한바 측량자와동면면장과의사이에 음모한사실이 발각되엿슴으로 몽리관계자들은 그의선후책을강구한결과 처임동시에 진정서를 제출하엿다는데 만일이의신립한대로 처리가되지아니하면 돈덕리,용정리일대의 종래몽리답은 수리관개의편을일허 사백여두락이 황무지가될터임으로 전긔 두동리리민의사활문제로서 당국의 처리여하가주목의초점이되여잇다 한다

面吏員俸給도 三個月分未拂

호세를징수치못한새닭 不況에呻吟하는白雲面

【白雲】 제천군백운면사무소이원(堤川郡白雲面事務所吏員)들은지나간 사월부터 삼개월간급료를 찾지못하야 생활상극히곤궁히 지난다는데 이케자세한내막을 알어보면 불경긔로말미아마 륙월일일에 발부한호세가완납긔한인 이십일을 경과하여도 하나토납입되지안허서 이십일일인 월급날에 월급을 지불치 못한것이라고 하며 근일은매일면이원 권부가총출동으로 호세를 수납한다는데아즉까지 권면에완납될 가망이업다고한다

哈爾賓의 娼妓同盟休業

【哈爾賓】 중동선일면파리는곳에조선료리집조일루(朝日樓)창기일동은 그주인이 넘우혹독무도함으로 쓰라림을 견듸지못하야 동맹휴업을 하는동시에결사주의로 요구조건을 드러주지아니하면 절대로취업 하지아니한다고 강경한태도에 주인된자는놀내여 즉시엇더한 정도까지감독치아니할것 모든대우를 개선할것과 계약의긔한을 직힐일등여러가지 조건을 승인함으로무사히일단락을지엇다한다

漁港期成 聯合協議會

【城津】 함북성진(咸北城津)어항긔성회(漁港期成會)에서는이십륙일에 성진면 회의실에서위원급대의원 유지의 련합협의회를개최하고어항수축에대한좌긔사항을협의한바잇섯다한다

一、漁港修築地元負擔金에關한件

一、上道委員選定 夏目 北川 金弘燮 李應烈

三萬圓經費로 簡易水道設置

食水難은免케될通川邑

【通川】 강원도통천읍(通川邑)의식수개선문제는 목하에긴급한일이다 식수의 불완전으로인하야 년년히전염병자의 속출이잇슴으로 이것을 개선하려고면당국자는 쳐간에 삼만원의경비로간이수도(簡易水道)부설할것을 시민대회에 부의하야 가결을엇고 지난이십삼일 자박순시차로 읍에온 본도내무부장에게도이뜻을진정햇든바우선도에서긔술자를 파견하야 조사식히겟다고언명햇슴으로 읍민들도 불일내에 간이수도긔성회를 조직하야목적관철에로력하리라한다

男便죽이라든 惡少婦逃走

경찰은엄탐중

【華川】 강원도화천군하남면위라리(江原道華川郡下南面位羅里)에사는 안반석(安盤石)(二三)의처 지복희(池福姬)(一七)는 지금으로부터 륙년전에 전긔안반석이와 결혼한후 불만을늣게오든중 마음에맛지안는 남편업서질것이 낫잣는못된마음에 남편을죽이겟다는흉계를품고 셕에다 양잿물을녀서 맨드러두엇다가 남편되는 안반석이가 먹으라다가이상한내암새가나는것을알고먹지를안이한후 자긔의처 복희를불러가지고 여러가지로 타일느니 복희는양심에가책이되엿든지남편과 살기가시러서 그리하엿는지 지난이십삼일 오전한시쯤에집을떠나 어듸로종적을 감추엇다는데 이사건을 탐지한화천경찰은 범인을 엄탐중이라한다

順川씨름판에 一大便戰勃發

진편과이긴편이서로대치 一名은被打危篤

【平壤】 오월단오씨름대회에서 철도보선구공부감독(鐵道保線區工夫監督)과 공부들이지방민에게 공연한 트집을하다가쌍방이삼사십명식 파당을 지어가지고 한바탕싸우다가 부상자까지 내인사건이 지금에야판명된 사실이잇다 순천읍(順川邑)에서는 시민들의 주최로당지에서 이십일일씨름대회를 개최하엿든바 전긔철도보선구 공부감독인 대천리 (大川利[illegible]) 동가하미킹(加賀美清)(二九)외 두명이조선인 공부다섯명을달이고 씨름장소로와서 경기를하다가 패전을 하게되자 승리한동군은산면이신리(順川郡殷山面伊辛里) 리관긔(李寬基)(三六)를 향하여 『은산놈들은[illegible]』 [illegible] 이 동리가되여 쌍방삼사십명식이 대치하여 격투를시작하여형세가 험악하게되자 급보로달려온 경관대의 제지로간신히 해산되엇는데 이십삼일오전한시경에 철도측에서는 대천외는렵총(獵銃)을가지고곤봉(棍棒)을각기휴대하고전긔리관긔가혼자서 숙박하고잇는려관을습격하야 렵총으로 전양을한후『쏘아죽인다』고협박을하며 총자루와 곤봉으로 란타하여 사의중상을 가한후 가진폭행을 할려 하엿슴에 이급보를접한 동민들이 집압하여와서 또다시 형세가 험악하엿스나 경관대의케지로 간신히 해산하엿다 피해자리관긔는 즉시평양 의원에 운반하여다가 치료실에서 응급수당을 가하는중이나 생명이 위독한모양인데 순천서장(?)사법주임은이십구일평양의원에 출장하여 리관긔에대하야림상 심문을하고 돌아갓다하며 가해자들은 목하 엄중취조중이라한다

甘雨沛然一注 移秧九割以上

한발의근심은아조살아저 嶺西農民歡喜雀躍

【楊口】 [illegible] 뜻하든 요사이에 지난이십삼일부터비가 나리기시작하야 강원도서북부영서 일대는 흡족한강우로매평 월석이상에 달하엿다는데거의 구할의상이나 이앙을 종료하엿다한다

城津近海 鰮魚豐産

그러나어민은곤난

【城津】 함북성진근해에는은어가만히 잡히여 매일평균오백『다루』이상에 달하는 현상인데 총독부와 상공과의 판매협정가지는되얏스나 함북도의 판매회사의설치가 아즉되지안코 사업자금이 아즉까지 나오지안허서 일반적 조업자의 금전융통상 곤난하다고한다

總工費四千餘圓으로 元山孤兒院落成

락성연으로후원회조직 去廿七日同講堂에서

【元山】 시외중평리로가는길에 총공비사천여원으로 모든난관을돌파하야 이층양옥으로 나라갑드시 본년오월에 준공한원산고아원(元山孤兒院)신축락성식은 지난이십칠일오후에동원대강당에서 열렷는데 원장배순호(裵舜鎬)씨식사가잇슨후창립당시부터 만흔 노력을하여오든 동원리사리정선(李正善)씨의 공사보고급 경과보고가잇슨다음에 래빈으로부터우종회(禹鍾徹)문무술(文武術)제씨의의미심장한 축사가잇고 일본(日本)평양(平壤)대구(大邱)각처방으로부터 축전축문이 다수이왓스며 성대히 식을마치고그즉시로 일반래빈유지로 후원회를조직하얏는데 역원은 다음과갓다한다

後援會會長魏衡淳 副會長崔秀林 理事高錫俊 金景俊 南百祐 孫祚鳳 李鍾鎬 安錫寅 李芝明 崔英來 高鍾徹 林石基 監事盧文鉉 金河善 林仕賢

蠶繭共販의不公平 生産者大損害

원근과선후를구별치안코 접수자가친소를따라차별 信川共販場의不正

【信川】 황해도신천잠견공동판매장(信川共販)에서는 접수와 등급의불공평으로 생산자의 불평이 자못놉다는데 이제그내용을 알어보면 처음접수할때에 원근이나 선후를 가리여주지안코 접수자와의 친소를따러서먼저 접수하여 주게됨으로 삼사십리혹오륙십리의먼곳에서온사람들은 당일에 밧치지못하게되면 할수업시 밥을사먹고 자게되여서 어떤이는 고치판갑이밥갑도 되지못하는 형편이라는데 갓득이나 불공평한 차별까지 해주어서는 생산자에게 더한층 손해를보게된다하야비난이 놉다 고한다

秧苗不足으로 農家極度不安

신천지방에서

【信川】 황해도신천지방(信川地方)에서는 이앙(移秧)을종료할이때에 모의부족으로 농가에서는 극도로초조한가운데 잇다는데 모의부족되는 원인은전년에비하야 눈이 일즉온 관계로눈이마저서간조되지못한벼를 파종한데 잇는것갓다는바 신천일대에만한하지안코재령(載寧)안악(安岳)송화(松禾)등지도모다모가부족되여 약 이할가량이나 식부(植付)되지못할듯도만타는데 그로인하야 농가에서는우려를마지안는다고한다

金仁俊의舌禍

【醴泉】 례천경찰서고등계(醴泉署高等係)에서는 무슨리유인지 자세히알수업스나 지난이십팔일밤 열두시경에 야소교신자김인준(耶蘇敎信者金仁俊)이란청년을검거하야다노코 방금엄중한 취조를하는데 이제 그원인을들어본즉 동면청년회(醴泉靑年會敎養部)주최로동면례천기독교면려청년회(醴泉基督敎勉勵靑年會)대회(雄辯大會)를개최하얏는데 사람으로『조선은엇더한인물을요구하는가』하는연제를가지고 강연하는중에 불온한 언구가잇서서그와가티검거한것이라한다

國島行(二)

歙谷分局 李錫濟

麗水先生

그러나바다는 반듯이感傷文人의感情을 滿足식히고그칠存在가아니외다 그는剛柔를兼全한偉大한人格者와도가타야 相好를헐어노흐면 갓난아이로도그품에안겨서 물장구치며 어릿광부리게하지만 그가한번忿怒할때는 千萬介의鐵甲船을오히려狂風에가랑닙날듯戱弄하며 그가한번咆號할때는 宇宙의萬象이 死의宣告를바든罪囚와가티戰慄을禁치못합니다 그러기에일즉이 熱血鬪士요 또한詩人이엇든이로하여금無限히 그雄壯한力을讃美케하지안햇습니까 바다는또웃업는憂鬱에잠기기도합니다 或은 子孫히 곳처울때도잇고 소리처嘯哭도합니다 슯은사람의伴侶도되고、깃븐사람의벗도됩니다 實로바다는多邊的인性格을所有한偉大한生命體이외다

宇宙生成의太初부터 바다의活動은 그칠줄을몰랏스며 또未來永劫에亘하도록 그生命의躍動이또한쉬일날이업슬지니 그는果然死를超越한生命그것의象徵인것갓슴니다 藝術의出發點을 生命에서求함진댄海洋은藝術의胎盤이요 또그集大成이라하리다 진실로文學이나 美術이나音樂을海岸에서發見치못함이잇스며 또그題材를求하야엇지못함이잇슴니까

바람이 쏴하고한떼밀여와서도에부디치고는 물결을어르만지면서 흘러갑니다 太古以來定處어시天涯를放浪하든바람도바다와類似한複雜한感情을가진永遠의漂泊者이니 그고달픈몸을바다에서쉬이며 하염업는懷抱를 물결과속삭임일가요 事實생각하면 바람소래나 물결소래나모다 어데서왓다가어데로가는것인지처음을모르고 끗흘또한모르면서 煩惱에헤매이는人生의소래가아니겟슴닛가

麗水先生

海洋生活도想像해보앗슴니다 앗가마을에서본 낫치햇벗헤그슬고 발에고무신도안걸치고머리에동백기름도바르지안흔素朴하나 여덴지모르게 굿세입을자랑하는海邊處女를想像하야同行女人들과比較도해보고가만히볼것은 船員의무쇠가튼팔뚝을엿보고는 내손이너머히고너머적은것이붓그러워서 남몰래옷자락속에 감초기도하얏슴니다 노래도불러보고 感에잠겨도보고 思索에싸저도보고하는동안에 배는어느듯國島를南側面에서東正面으로 돌기始作합니다 (이배船員은쉬지안코[illegible] 이배엿슬것이니 船員의疲困이그代償으로 우리에게平安을주엇슴을 이저서안될줄암니다) 섬은外씨세운듯한 돌기둥의連鎖이외다 하눌을찌를듯한千餘條大角柱의聯立이외다 高低의布配또한 其宜를不失하야 놉흘데서놉하지고 나즐데서나자젓습니다 大體로正面으로갈스록 太大하여집니다 눈압에는파노라마와가티 展開되는驚異의別天地를眺하고 呵然自失하는동안에 배는正面에다닷앗습니다 여긔가有名한屛風岩이외다 百尺이훨신넘을 그리고한아름씩되고도남을 石柱가 서고또서고하야 無數히排比되야孤形을이루엇은 自然의聖殿을裝飾하는屛風일지分明하외다 검은바탕에 희릇희릇한것은 四君子인가요 그몰屛風속에서다리붉은새가 두세마리 바다를向하야 斜直線을그으면서 떠러지고 또떠러지고합니다 率居의壁畫에잇는 소나무가지에새가날러와안즈려하엿다더니 國島屛風속에는 저범새들이동어리를틀고 살림을합니다 屛風이잇는지라 花紋席이또한업슬理가잇슴니까 屛風아래는六角의鉢石이 가득히[illegible] 鉢石이花紋席이외다 [illegible] 玉이되여부서지는것도 國섬이아니고는 볼수업는奇觀이외다

○

一百尺 돌기둥이 둘러서屛風되고

란한六角鉢石 둘너깔려席되니

아희야 仙境어데냐 나는엔가하노라

○

壯하다 崇嚴하다 國島들은石屛風아

人世의 金屛風아 널위해무색하다

어즈버 鋼世神意를 너만알가하노라

紛糾中의東面水組問題 小地主側勝利

창원군수의알선으로해결

【進永】 경남동면수조(慶南洞面水組)에서는소화오년도조합비감면 부정당문제로 오래동안분규중에잇다함은본보에루보한바어니와 소지주측에서는지주회를조직하고 관계당국에 진정한의한결과 창원군수길촌(吉村)씨의 알선으로 지난십칠일에동수조평의원회를당지박간농장집회소에 열고전일 평의원회의에서 부정당하게 결정된수세감면활은 취소하고 다음과가치균능하게 감면활을 결정하여소지주측승리로 문제는 낙착되리라고한다

等級	前減免割	新減免割
一等	七、八〇	四、六七
二等	六、〇八	四、六七
三等	〇、二五	四、六七
四等	一、二〇	四、六七
五等	二、一〇	四、六七

(一二等은대개박간농장소유)

醴泉小火

지난이십칠일오후세시에 례천읍내 서본동고산려관(醴泉郡邑內西本洞高山旅館)지붕체와아래채에서 갑작이불꼿이이러나서 일시는매우위험한상태에 싸저잇섯스나 때마츰장날이오 겸하야 지나가는소낙비에 임시급함을면하자 뒤를이어례천소방조(醴泉消防組)가출동하야 진화에노력한결과 다행이큰일업시 불을잡앗는데 불난원인은 그려관집아이들이 후원에서 숫불을피워낫코 궁을굴다가 갑작히부러오는폭풍에 숫불이날려서 집웅으로 올나가서 그와가티 불이붓흔것 이라한다

信川地方에도 腸窒扶斯猖獗

벌서삼명의사망자까지 不安恐怖에싸인住民

【信川】 황해도신천지방에는 전염병이 창궐하야 인심이극도로불안한 가운데잇다는데 이제그자세함을알어보면동군룡문면창송리(龍門面昌松里) 장봉안(張奉安)(三六)이가장질부사로판명되여면에서 수차소독을 하엿스며 동군온천면(溫泉面)에서는사망자가 세명이나 낫다는바 군내를통하야 이병자가 다수하다는바 장차어되나 만연될는지 몰나주민들은 불안과 공포에싸여잇다고한다

音樂舞踊大會

【浦項】 본보포항지국 (浦項支局)주최로 동경유학생순회음악무용(東京留學生巡廻音樂舞[illegible]

少靑臨時總會 役員改選其他

【寧邊】 녕변군소림면(寧邊郡少林面)에잇는 소림청년회(少林靑年會)는 창립이래만흔 사업을하야 동촌진흥에다대한도움이되든바 지난륙월이십일 동회관내에서 림시총회를개최하고 역원개선(役員改選)의건외만가결안방임원은여좌하다고한다

◇改選任員 會長李鍾珪 副會長車禎錫 敎育部長明俊涉 體育部長池彩球 實業部長康三鎬

酒席에서打死

황해도 송화군상양면 자양리구산동(松禾郡上陽面紫陽里九山洞)조동민(趙東珉)(五〇)은 지난이십이일 오후한시경에 동리사는 권경학(權景鶴)이와서 술을먹으러가자고함으로 동리임태준의집에가서 임태준의처[illegible] 합석하여 술을마시고잇던중 권경학은 조동민에게머하야 불공한 언행을하기로 피차쌍홍이 일어나기 시작되야 연로한 조동민은 권경학에게매를맛고 도라오다가 길가에누어 인사불성에 이른것을 동리사람들이발견하고 업어다누엿든중 동이십삼일 오전륙시삼십분에 절명되고 말앗다한다

警部와싸운靑年 四十日留置後釋放

공무를방해하엿단리유로

【吉州】 얼마전에 길주의원(吉州醫院)에서그곳경부보김모(警部補金某)와 청년리용국(李龍國)사이에 언쟁이이러난사건이잇슨후 그청년을 현장에서검속하야 사십여일이 지나도록 하등의 취조도업시 류치장에구금중이든바 지난이십오일에 석방되엿다는데 그내용을 간단히보도하면 지난번어린이날에 모계획을하엿다는 리유로 신청룡(申靑龍)이를경찰이 엄중한 취조를하여오든중 정신이상(精神異狀)이생기여 경찰은황급히입원식힌후친지의 문병을 일체로거절식혀나왓다그리하야그병자는 정신에 이상이잇느니만치 밧그로뛰여나갓든것을경찰이잡어다노코 입에못담을 욕설을함으로옆헤잇든전긔리용국씨가그와가티 욕설을함은 온당치못하다고한것이 원인이되야 서로언쟁이잇섯든것이라는데공무방해라고하야 그와가티 사십일간이나구속한것이라한다

平壤怪盜

【平壤】 이십칠일 오전다섯시로부터 동아홉시까지의사이에 평양부선교리(船橋里)『킨푸로다』회사공사장안에괴도가침입하야전긔긔계가격이백원을 절취해간 사건이잇서평양서에서는 목하 범인엄탐중이다

馬賊巡警 長時交火

장봉선개원서

【長春】 지난이십륙일오전사시이십분경에 장봉선 개원부화가칠십삼호(長春線開原富華街七十三號) 반집(潘家)에서마적(馬賊)과경관대가여러시간교화(交火)하든끗헤마적오명이즉사하엿다는데 그자세한 내용을듯건대개원 경찰서에서는 그전날오후오시경에 마적다섯명이 시가에 잠입하엿다는 정보를듯고 [illegible]

十三歲少女를 强姦逃走

경찰은엄탐중

【平壤】 평양부내경상리(慶上里) 칠십삼번지김광심(金廣心)의넷재딸선녀(仙女)(一三)가 이십칠일 오후두시경에 부근동산(東山)에서놀고잇든중자전거를타고온 년령이삼십세 전후되여보이는청년 한명이 선녀에게접근하야 [illegible] 가지고 돈칠전을준후강간(强姦)을하고달아난사실이잇섯는데 그의아버지는 자전거를 증거품으로 평양서에고발하야 경찰은범인을 엄탐중이라한다

少婦自殺未遂

【[illegible]】지난이십륙일 오전아홉시경 삭주군외남면 청계동(朔州郡外南面淸溪洞)에잇는문모(文某)의처차성녀(車姓女假名)(一九)는돌연히흘러가는 강물에뛰여들어 청춘을 영원히 돌녀보내려고한 사실이잇다 때마츰 빨내나갓든 부인들의눈에 띄여구원하가 되여서즉시구원하고응급 수당을하는등 원시생명에는 관계치안타는바 원인은아마가정불화인듯하다고한다

海西庭球大會 長淵靑年軍優勝

【長淵】 장연(長淵)군신화금사체육회(金沙體育會)에서는오래전부터해서정구대회를개최코저 준비에분망중이든바 지난이십팔일에당지보통학교그라운드에서 예정대로 정구대회를개최하고 각단체선수는 묘기를다하야 접전한결과 결승전에드러가몽금포군대장연청년군(夢金浦軍對長淵靑年軍)량군의최후우승을 다투는게임은 실로관람자들의 가슴을조리엿스나 오래동안연습한 장연청년군의 성적은 마츰내 몽금포군은 석패하엿다는데 장연청년군 선수는다음과갓다고한다

金潤元 金道正 鄭奎華 宋承福 孫鎭勳 李漢權

治維違反被告 巨文島事件

광주로호송하얏다

【麗水】 전남거문도(全南巨文島) 사건의원정상(元正常) 김보름(金寶乃)리효동(李孝同)원종상(元鍾常)등치안유지법위반사건은 멧칠전 순천지청에서예심이 종결되엿다함은 본보에이미보도 한바어니와 전긔피고등은 지난이십팔일 오전팔시 광주지방법원으로 압송되어갓다한다

通川郡漁岸에 꼬동魚豊穫

십일간에오만원엇치

【通川】 강원도통천군동해안연해에어획(漁獲)이잘되지안하야 일반당업자들의 곤궁은 극도에 달해잇든중 뜻밧게 지난십팔일이래계속하야꼬동어의풍확으로 인하야저우근십일간잡힌액수는가격으로오만원가량이라한다

地方人事

▲林斗華氏(咸南新興里監理敎會監理師) 新任人事次咸南浦支局來訪

▲李錫稙(哈爾賓普通學校訓導)六月十五日新任來着

▲吳仁根氏(咸南新浦石里敎會牧師) 新任人事次咸南新浦支局來訪

大田新幹事件 無罪의判決

삼십일공주지방법원에서 無辜呻吟一年間!

【公州】 대전신간지회(大田新幹支會) 사건치안유지법위반 죄명피고 리락춘(李樂春) 권경득(權庚得) 리화송(李和松) 림석남(林錫男) 류의영(柳義永)에대한 검사구형은 최고삼년으로최하일년이 잇섯다함은 긔보와갓거니와 지난삼십일 오후삼시경에공주 지방법원 일호법정에서 송본재판장(松本裁判長)으로부터 증거불충분으로 전부무죄의판결을 바덧슴으로 만일개년갓가히 무고히신음하든 전긔피고들은 검사부터공소가 업스면 방면될터이라한다

平元罷業團에 同情金이 遝至

【平壤】 평양선교리(船橋里) 평원(平元)고무공장녀직공사십구명이 고주의 임금 감하문제로 인하야 반대의불길을 들어맹렬히싸워오는사이 각지방 사회단체급개인명의혹은 무긔명으로 동정금을 보내여 그금액이 실로 수백원에 달한다함은 임의보도한바어니와 삼십일에 또한무명 씨로부터일금삼원을본보원산지국을거처전긔파업단에전하여달라고하야 원산지국에서 다시본보평양지국으로의뢰하여왓는데 평양지국에서는즉시파업단대표 김자선(金自善)씨를차저전달하리라한다

神戶在住同胞 半島俱樂部總會

【神戶】 신호반도구락부에서는 지난이십팔일 오후여덜시에 시내해방사신호지사사무소내에서 제삼회 림시총회를내리의장 최시풍씨사회하에 개회하고 제반사항을 토의한바 부정회원정리에드러가 조재각 장길수(趙在珏 張吉洙)와여덜사람을 제명하엿다하며 본부긔금을 엇기위하야 의연모집의원을 선정하엿는데 재신유지의 후원을바란다하며 대판성진회주최인재류조선축구대회의 참가키를만장일치로 가결한후 그날은특히유명순씨의 초대만찬회가잇섯다 니어서 여흥으로 동이사경에산회하얏다고한다

財團을確立 指定校로昇格

구체안을어더당국에교섭할터 貞信女校의喜消息

예수교북장로회(北長老會)미순회경영인시내정신녀학교(貞信女學校)는거금사십일년전에 창립되여 이래이백구십칠명의 졸업생을내어 조선녀자교육계의 만흔 공헌이잇는학교이나 아직 당국의 지정을밧지못하여 졸업생들에게는 상급학교의입학이나 또기타 자격문제에 불편한점이 만핫든바 이번에 점차구체화하야 대체의성안을 엇게되엿다즉 동교의경비는 매년구천원을 요하는중 현재재산으로 약이십만 원의 토지가잇고 또전긔미순회의보조로 경영하고잇스나 지정이된다면 매년약삼천원의 부족이생기게되는데 이부족액은 장로교의경긔로회(京畿老會)나동교동창회 경성의유지들이 부담하기로되엿다 이와가튼성안을엇게되어동교대표차재명(車載明)씨와 졸업생대표 김필례(金弼禮)녀사는 일전부터 평양에서 개최중인 미순회에 제안하기로되여 미순회의 승인만잇스면곳 정면으로 당국에 승격운동을개시할터인데 매개원만히일이 진행될모양이다 또동교에는 사년전 미국에잇는 동포들이 삼천원을긔부하엿든일도잇다

石門檄文犯 全部無罪判決

증거의불충분으로 卅日公州法院에서

【公州】 당진석문보통학교(唐津石門普校)격문사건피고 탁종만(林鍾萬) 고일(高一) 이봉수(李鳳洙) 인윤식(印潤植)등보안법위반죄에 대하야 륙개월검사구형이잇섯다함은긔보와갓거니와 지난삼십일 오후세시경에공주지방법원일호법정으로송본재판장으로부터 피고등 범죄의증거불충분으로전부무죄판결이잇섯다한다

全北道內에 檢查規定確立 도령으로발포

【全州】 전북도내(全北道內)에서 생산하는 카포(布)와카마(叺)는 종래도 도내각산업조합(産業組合)에서 검사하든관계로 등급사정(等級査定)이 틀림되지못하야 생산자와 구매자간에 여러가지폐단이 만든바 이에 착안한 전북도당국에서는 금번에이것을 지방비사업(地方費事業)으로이관하야 직접생산지인 정읍(井邑) 고창(高敞) 량군에검사소(檢査所)를 설치하고 검사를 시행하리라는바 이에대한검사규칙(檢査規則)은칠월일일부로전북도령(全北道令)으로발포하리라한다

漣川衛生講習會

【漣川】 경원선련천에서는근일일긔불순으로말미암아여러가지전염병이 발생하야 일방으로 예방주사를 실시한다는바 더욱히 지방에잇서서는 의료긔관이 불충분하니만치 의생(醫生)에게 예방법을 철저히 알녀줄필요가 잇다하야 류월이십칠 팔량일간에군내의생을소집하야공의장규진(張圭鎭)씨가강사로강습회가잇섯다고한다

大同江에 又復小兒溺死 이십구일에

【平壤】 평양부내창

교(集南)생도 김준삼(金俊三)(一八)군이 숨박질을하여 건지

엿다하며 가족들의 애통하는모양은참아볼수업섯다한다

最初로 馮大를 卒業한 同胞 瑞山出生의 金君

일즉이연희전문학교(延專)를졸업하고 중국에건너가서 광동군관학교(廣東軍官學校)에서공부한충청남도서산읍내(忠南瑞山邑內)에 원적을둔김봉수(金鳳洙)군은 그후중국료녕성에잇는풍용대학(馮庸大學)에입학하엿든바 지난삼십일에 풍용대학공과(工科=機械科)를우수한성적으로 졸업하엿다는바 군의졸업이우리조선동포류학생의동대학졸업으로는최초의졸업이라는데 그방면유지의말에 의하면금후우리조선류학생들은아모조록아모쪼록여만동포가가서살곳이며 우리민족생활에중대한관계를가진만주방면으로진출(進出)함이 여러가지방면으로보아필요한일이라하겟다 한다 (사진은김군)

淸州內秀公普 盟休依然繼續

(教員의辭職이導火線)

【淸安】 청주군북일면내수보교오년생은 격문사건으로 동교홍훈도의 사직후 동맹휴학을하엿다함은 긔보한바와 갓거니와상금맹휴는 계속중임으로 동교에서는 학부형을 청하야문제를해결하랴고 준비중에잇다하며 또수모자로 인증되어 동시주재소에서 검속취조중에잇든생도륙명은즉시석방되엿다고한다

青年家宅도 搜索

【淸安】 루보=청주군북일면내수보교(淸州北一面內秀普校)에 청부하여온 격문관계로 지난이십오일 괴산읍(槐山邑) 청맹원류덕규(柳德圭)씨의가택수색과또경북 문경군룡암면 삼송리(聞慶郡龍岩面三松里)에거주하는민충현(閔忠鉉)씨의가택등을수색한후 다시동씨를 청주군미원주재소(淸州郡米院駐在所)에인치취조후 그이튼날에 석방하엿다고한다

全州에地方 軍警設置?

軍用財產을調査

【全州】 경도제십륙사단(京都第十六師團)이남조선지방에 이주키로 결정되여 일반의여론이 분분한이때에 조선군경리부부(朝鮮軍經理部附)륙군일등주계(一等主計) 소천정규(小川正圭)씨는지난이십칠일전주에와서 극력비밀리에 전주에잇는 군용지건물등을상세히검분한후 이십팔일전남광주로향하야출발하엿다는바 동씨의 군용재산조사는 사단이주에 관한용무에틀림업스리라하야일반은매우주목중이라한다

▲小作人親睦契組織 【居昌】 거창군가조면(加祚面)에서는지난이십일오전십시경 최귀한(崔貴漢) 김재희(金在熙)발긔로소작인친목계 창립총회를 동면마상리(馬上里)최귀한씨방에열고 제반을 토의하엿다는데 당일피선된임원은 계장최귀한 리사리곤후(李坤厚) 감사 최항순 전을룡(崔恒淳 全乙龍)외수인과간사 김재희외각동리별로수십명이다

陜川署刑事가 少年四名檢擧

모중서신왕복관계인듯

【陜川】 지난이십륙일에경남협천서(陜川署)의두명의순사가진해(鎭海)에출장하야 진해읍동리(鎭海邑東里)에 박영수(朴永守)(一六) 박홍복(朴弘福)(一六) 김상복(金相福)(一六) 문맹근(文孟根)(一七)등의네소년의가택을 수색하야 다수한서류를압수하는동시에 전긔 네소년을진해서로다리고갓다는데아마협천까지 압송할모양인듯하며 사건의내용은 절대비밀에 부침으로자세히알길이업스나 탐문한바에의하면 지난삼월경에 경남도사범학교(慶南道師範學校)의학생중 김재복(金在福)이란소년이 불온한편지사건으로 졸업기를 십여일압헤두고 퇴학을당한일이 잇서 취직도못하고 오는팔월에이종훈도시험(二種訓導試驗)을보기위하야 현재협천군야로공립보통학교(赤中公普)교장궁기(宮崎)모의원조로 현재그곳에서 시험준비를하고잇든터인데 그동안 전긔김군과두소년들사이에서신왕복이잇게된관계로엇더한단서나잇는가하야 그와가치 검거한것인듯하다한다

洪蘭波送別音樂

平壤에서도開催 【三日午後白善行館에서】

【平壤】 천재제금가(天才提琴家) 경성중앙보육학교교수홍란파(洪蘭波)씨는 씨의 예술을 더욱련마코저 양행을 하기로되엿슴으로 씨의친우들은 일전에 경성에서 고별음악회를 거행하엿고 다시평양친우들의 주최와 본사평양지국의후원으로삼일오후여덜시삼십분부터백선행긔념관(白善行紀念館)에서고별음악회(告別音樂會)를개최하기로되여 준비에분망중이다 당야순서로는홍란파씨의바요링독주가 중심이되여잇지만은 조연자로는 사계의 중진인 김원복(金元福)녀사를비롯하여 리화전녀교수 림청의(林淸義) 동교학생 한옥덕(韓玉德)양의소프라노。 솔로(독창)등당당한곡목이 나렬되여잇서 초하의하로밤을 납량하기에 만족할것이다 장내정리를위하야입장료는 십전을밧기로되엿다 천재의제금가홍란파씨로하여금만족한마음으로 양행의길에 올으도록하여주기를바란다고한다

麻雀賭博한 三十餘名檢擧

도박이심하야가산탕진 【大田署에서嚴重取調】

【大田】 지난삼십일정오부터 대전경찰서(大田警察署)사법계에서는돌연히대활동을개시하야 대전읍 춘일정이정목(大田邑春日町二丁目) 김종원(金鍾鶴)의집에서 마장(麻雀)을 하고잇든 김홍섭(金弘燮) 김종완(金鍾院)외삼십여명을 일망타진 하야다 그내용을조사하야 보건대 이곳에서는마장(麻雀)을유희로하는것이아니라 도박으로 하게되야모조리가산을 파산할지경에 이른사람까지 잇다하야 일반의비난이매우심함으로단연 대전서(大田署)에서는비로소 검거에 착수하엿다 하며이것이 아직처음으로 검거되는 도박인것만치 그의취조에 매우곤난한 모양이다 그리고삼십여명중 관계업는 멧멧은취조하야보후에 바로석방 하리라한다

言爭타가 毆打致死

전북정읍에서

【全州】 정읍군 정주읍 상리(井邑郡井州邑上里) 은치량(殷致亮)(二八)은가튼동리에사는 박남근(朴南根)(四○)과지난이십륙일오후일곱시경에 가티음식을먹다가 사소한일로 언쟁이시작되어 박남근은 은치량을구타하야 은은현장에서즉사하얏다는바가해자는정읍서(井邑署)에서목하인치취조중이라한다

新義州에棄兒

【新義州】 지난이십륙일 새벽네시경에 초음정석전(初音町石田)의집엽헤 솜에싸인어린아이가 울고잇는것을 그곳 최시억(崔時億)씨가 변소에갓다오는길에서 발견하야 바로부청으로알리어 당분간유모를 정하고 양육중이라는데 엇던자의소위인지 알수업다고한다

京津國道工事中 同胞勞働者慘死

重輕傷者도多數하여 京都府下山科의慘事

【京都】 지난이십구일오후일곱시반경에 경도부하산과(京都府下山科)경진국도공사장(京津國道工事場)에서흙을운반하든차가 서로충돌되야 동포로동자중 경남의령군부림면 대곡리(慶南宜寧郡富林面大谷里)출생 문봉업(文鳳業)(三○)은 중상(重傷)을 당하야 생명이극히 위독함으로 곳하촌병원(河村病院)에입원식혀응급치료케하엿스나 드되여동일오후 여덜시경에 무참히도절명되여바렷는데이박게도 전남라주군남평면(全南羅州郡南平面) 출생박대자(朴大者)(二一) 경남의령군가례면(慶南宜寧郡嘉禮面) 출생리영문(李永文)(二三) 경북달성군(慶北達城郡) 출생김정규(金正圭)(二三) 원적미상의김두립(金斗立)(三二)등오명이각각 중경상(重輕傷)을당하야역시하촌(河村)병원에입원치료중이라는바동공사장에서는일제히 공사를중지하고 토목출장소경도공사장사무소(土木出張所京都工事場事務所)의 처치를 매우 주시중이라하며 이에대하야현장(現場)책임자인후등(後藤)과수는말하되 『불의의참사로 말미암아사망한문봉업(文鳳業)에대하야서는 내무성령(內務省令)의규정에의하야 상당한위자료(慰藉料)를지불할터이며 그타부상자에게대하야서도규정대로의치료비와 입금등은 책임상당연히지불될것입니다』고운운

美人投票僞造하고 警察署에檢擧되여

대구디방의에로넌센쓰

【大邱】 대구의경북상품진열소(慶北商品陳列所)에서 지난이십사일부터 동이십팔일 까지 마직물전람회(麻織物展覽會)를 개최하엿는데 그긔회를 리용하야 대구조선민보사(朝鮮民報社)에서 미인투표(美人投票)를 주최하엿다한다 미인투표는 지난이십칠일까지를 긔한으로 하고 전람회입장자에게 투표권한장식을 입구에서배부한것으로혈마한 미인들은 대구의에로군들을 총출동식혀 대운동을 개시하엿는데 지난이십팔일 검사한결과 부정투표(不正投票) 수천매를 발견하게되어 주최측에서는 전부를 무효에부치는동시에 대구경찰은 활동을 개시하야최창근(崔昌根)(三六)이가 대구서정정수창인쇄소(壽昌印刷所)에서 투표용지 오천매를 인쇄하여간것을 발각하고 즉시전긔최를동서에 인치한후문서위조죄(文書僞造罪)로 엄중취조중이라한다

安東縣의同胞 中國人과大格鬪

물건사자는것이말성되여

【安東縣】 지난이십오일오후딸시경 안동현 륙도구남이조통(安東縣六道溝南二條通)에서동포와 중국인사이에 또큰싸홈이 일어낫다는데 수백여명 중국인은 몃사람되지안는 조선사람을 에워싸고 함부로 때림으로부근에서 보고잇든 동포들은 중국인들의 폭행에 분격하야여러사람은 일제히 곤봉과곡괭이를 가지고 달려들어 일대격투가 일어낫섯는바 이급보를접한당지파출소경관은 즉시 현장에 출동하야 겨우진정을식히엿는데 이제그자세한 내용을알어보면 당지모일본인상점 점원으로잇는 최련룡(崔聯龍)(二二)은 부근중국인 잡화점 려영생(呂永生)방에서 몃사람의친구와술을먹으려고하야 술을사자고 하엿스나 중국인려수는응치 아니함으로 파출소에 고발하겟다고 뭇엇거나온즉 여러중국인들이 일시에 달려들어 뭇매를때린것이라하며 당방에 부상자가불소하다고한다

一年前出家女 松林裡屍體化

소나무에목매여

【楊口】 강원도화천군화천면수하리(江原道華川郡華川面水下里)에 거주하는김주석(金柱錫)의장남대성(大成)(六)은 작

사실을 조사한바 출가한원인은 출가한권임에 부친의 책망을한것에 분심을가젓던것이며 이상하게도 사체는 조금도부패되지안엇슴으로 리면에 엇떤흑막이잇지나 안혼가하야 일반의이야기꺼리라한다

愛人生別、恨이되여 情男情女、投身、縊死

―사랑하는사람과가티살지를못하고 뜻에업는강제결혼한결과의이비극― 平壤 哀戀悲曲二重奏

【平壤】 사람은긴것만자유로운 생활을 할수업슴은아니라 녯적인 관습의구속과 악마의황금으로 부모와 강제에엇지할수업서 애인을뒤로두고 마음에업는 남자에게 출가하엿다가시시각각으로 일어나는 모든번민을참을수업서 투강자살을하자 이소식을들은 녀자의 애인이녀자의뒤를따러 목을매여 자살을한사건이평양부외에서발생하엿다

△ △

물에 빠저죽은녀자는 평양부외림원면남사리(林原面南四里) 고흥찬(高興燦)의현재 안해인방년 십구세의 김명숙(金明淑)이요목매여죽은남자는이웃동리인룡악면동북리(龍岳面東北里) 김승한(金承漢)당년이십이세의 청년이다 지금으로부터 약일년전 엇던날우물터에서 동이를이고 우물길을어 가는명숙의 뒤人모양을 유심스럽게 바라보든승한 칭수하게생긴승한과 시선이 마조친명숙 두정녀는 이우연치안은 긔회로볼지못하는 사이에 깁고깁흔사랑에 빠지고 말엇다한다 쥐도새도 모르게두 남녀는맛나는도수를 더하게되자 열렬한사랑의불길은 쏘기가 어려웟다한다 화조월석에 두남녀는 손에손을마조잡고 동구밧그로 산기슭으로사랑을 속삭이며 장래의행복을위하여

철석가튼

맹서를하엿다 한다 이리하여 한번맛나면 떠러질줄을몰라 시간의 흐르는것조차이저버리게 되엿섯다한다 그러나 호사다마로 이러한밀정의사랑이 교환되여가경에 들어가게되자작년 가을에 명숙의부모는이러한 내막을탐사하게되자 명숙에게 엄한경계와 감시를가하엿슬뿐아니라 떄로는 무서운채찍이 명숙의몸에 떠러젓다 명숙은어데 까지나 승한에게몸을 밧치겟다고 악을쓰고 주창해보앗스나 명숙의부모는 썩은관습과황금의 힘이라일시 명숙의요구를끄러코 물리치고 고흥섬에게출가를 강제로식히고야 말엇다한다 출가를 강제로당하게되엿다 명숙은 잇지못할

애인명숙

을 다른 남자의 품속으로 보내게된 승한은 젊은 가슴이 아련한상처를 밧고 이러한일이 업도록하여 조햇섯고 무한히애를 써보앗스나 모도가 수포에돌아가고 말엇다한다 그러나두사람은 서로잇지못하고 어데까지나 미련이남어잇섯든 모양이라 명숙은출가후에도 몃번인가 승한과맛나게되엿고 따라서 자유를엇어보자고는울저은 하소연도 하엿고 불운한신세를 자탄하며 힘깃모옹도하여 보앗것만 별노신통한결과는엇지못하고도로혀 호랑이갓흔

식모에게

발견이되여무서운질책과칠남을밧게되엿슴으로명숙는 이십팔일 오후열두시경에집안 사람들과 동리사람들이몰나라에 들어갓슬때를 타서집을빠져나아와 썩어진 도덕더러운황금을 저주하는 일방애인승한의일홈을 불으면서 십구세를일기로 모란봉압 대동강검푸른물결을 향하여뛰여들어 목숨을끈허버렷다 명숙의죽엇다는소식을들은 승한은 눈이앎암케되여 애인의뒤를따르겟다는 간단한유서한장을남긴후명숙의죽은잇흔날인 이십구일 오전일곱시경에 자긔동리뒷산가운데에 들어가 솔가지에목을매어인후 이십이세의청춘의목숨을애처럽게던코 사랑하는 명숙을차저 저승의길을밟엇다한다

天氣豫報

西風雨後晴

一日京城測候所發表

昨日黃河下流에생긴低氣壓은徐徐히東進하야今朝에는山東半島에出하엿는데其勢力이相當히强하야朝鮮中部를通過코저하는模樣이다그外닭에北東岸을除하고全朝鮮에降雨가잇서南西部는二○粍에達한다 南又는東風이跪하며今夜부터明日外지의天氣는不良하다

昨日最高 三三度三
氣溫最低 十八度四
今朝最低 十九度○

一 始降後十時까지雨量 十七粍

暴風警報

七月一日午前八時 仁川觀測所發

風이强하다低氣壓의中心이朝鮮中部를通過할터이며降雨잇스리라朝鮮全部沿岸을警戒하다低氣壓의中心은山東省에잇서七百三十八粍를示하며東으로進行하고잇다

各地天氣及雨量

一日午前六時

地名	天氣
新義州	雨
雄基	雲
元山	曇
仁川	雨
全州	同
木浦	雨
濟州	同
江陵	同
釜山	曇
札幌	快晴
東京	曇
大阪	雨
下關	曇
長崎	雨
上海	曇
靑島	曇
長春	曇
奉天	曇
大連	雨
天津	曇

雨量 一粍 二五粍 二○粍 一五粍 三○粍 四粍 一四粍 一○粍 三五粍 二○粍 二○粍 一五粍

技競運動

黃乙秀君快勝 對比島拳鬪大會

東京朝日新聞社主催 東洋아마추어拳鬪選手權大會 兼總日全日本軍對比島遠征軍의拳鬪試合은 지난二十三日東京日比谷公會堂에서 擧行한바 플라이 밴탐 페더—等三級의全日本軍은全部敗戰하고 라잇트級은朝鮮이나은拳鬪家黃乙秀君이比島안토니오•북고이君과對戰하야『북고이』君은 日本專門軍龜岡大學軍永田君을第一라운드에서二分이못되여無難히『녹크아웃트』식히여滿都의興味를聳動케한怪腕拳鬪家로 黃君과의對戰은 자못人氣의中心이던바 破竹의勢의북고이君도 黃君의猛擊에는엇지하는수업시 白熱戰을展開하엿스나 延長戰에서判定으로드되여黃乙秀君의快勝하엿다

中等庭球聯盟에 中東學校加入

市內六中等學校庭球聯盟에서는 各校庭球部長會議를 百合園에서開催하고 當番幹事校를 養正에서 中央高普로引繼하엿스며 그동안懸案中에잇든 中東學校의加盟을承諾하는一方 聯盟의名稱은 그대로 中等學校庭球聯盟이라改稱하야 더욱內容의充實을期하게되엿다

奉天對京城의 水上競技銓選

八月上旬奉天에서擧行할 全京城對全奉天의 第二回水上競技에出場할選手를決定키爲하야四日午後三時부터 龍山鐵道「풀」에서 朝鮮體育協會主催로銓選會를開催할터이다

種目은自由型五○ 一○○ 二○○ 四○○ 平泳二○○ 背泳一○○으로서 參加申請은鐵道局內鐵道水泳部에提出하여야한다

遞信局野球部 奉天에遠征

京城實業野球聯盟의重鎭 遞信局野球部에서는 來四日夜行列車로 奉天에遠征할터이다 相對方은 아즉確定치못하엿스나 滿俱樂部와對戰할것갓다한다

實業優勝野球 期日을延期

大每京城支局主催로 都市對抗野球戰에出場할朝鮮代表를決定할 實業聯盟優勝野球戰은 그期日을變更하야 來十日부터三日間京城運動場에서 擧行하기로決定되앗다

알軍5A 實業2

알리메다對大連實業의第二回野球戰은午後四時四十分實業先攻으로開始하야五A對二로알리메다再勝하고午後六時五分에閉戰하다【大連二十九日發電】

滿俱9 알軍6

【大連卅日發電】 알리메다對滿俱第二回野球戰은三十日午後四時三十分滿俱先攻으로開始하야結局九對六으로滿俱雪辱하고午後六時二十五分에閉戰하다

山本忠興博士의 無寫放送試驗

【東京廿九日發電】 早大山本忠興博士의無線寫眞放送은이제 完成의域에達하엿슴으로博士는 豫定과가티 三十日午後二時半부터戶塚球場에서特히 이試驗을爲하야擧行하는 野球試合을 早大理工科實驗室에 放送映寫할터이다 當日은遞信省 放送局其他關係方面으로부터 多數의見學者가잇슬터이라한다

進呈

擴張紀念大特價 農友入價定 申込次第發送呈

純正한種苗를사시려면 豊富한收穫을가진
(種苗界元祖)
順興商會로
京城鐘路六丁目二八三
振替京城一九七八六

トバタ

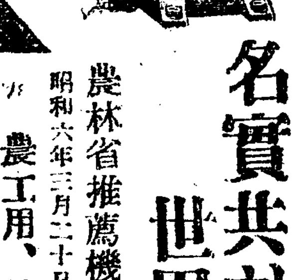

名實共히 世界一
農林省推薦機
昭和六年三月二十日官報公表
農工用、船用、在庫豊富
製造所 戶畑鑄物株式會社
總代理店 合名會社 松田淸商店機械部
京城南大門通二丁目 電本二四一○•二九二八
說明書進呈

小兒肝氣靈藥
억간산 抑肝散
京城府長橋町四九番地
發行本舖 昌東醫院製藥部
適應症候 小兒肝氣(綠色便) 腹痛乳滯、牛乳滯、吐乳、泄瀉、胸痛、腹鳴、夜啼、身熱、驚風及一切食傷等無不神効
定價四拾錢
▲沿革 昌東醫院長 前陸軍軍醫 蔡永錫先生의創製
▲成績 實地經驗二十餘年에數萬嬰兒의生命을起死回甦케고試用하시오萬無一失의効能이有함

현상모집

폐사에서금반창업에대하야 자축의뜻으로서좌기규정에의하야 현상모집을하오니리발업에종사하시는제씨는한번투표하야주심을바라나이다。

응모치안으시고 주소씨명을통지하야주시는이에게도폐사의상품목록을송정하겟나이다。

현상문제

문、리발기구의소독약에는 멧종류가잇습니가?

일등 이인 금십원씩
이등 삼인 리발기구일씩『가위、양도、빗、솔』
삼등 십인 량수기일개씩

(식양서입신)

문제 리발기구의소독약에는멧종류가잇습니가?
답안 ……?……?……?
영업장소 도 군 면 리 번지
상호
경영자씨명
현리발사의수 신입자씨명 ㊞

신입에대한주의와추첨방법
1、신입인자격은리발업자에한함
2、신입용지는엽서로하되전긔양식에의하야요구조항을 다시기입할사
3、기한은소화륙년칠월오일까지로함
4、신입은좌기회사로송부할사
5、해답인이현상인원수를초과할시는추첨함
6、추첨방법은경관입회하에시행함
7、추첨기일은소화륙년칠월십일로함
8、당첨자씨명은소화륙년칠월십이일발행본지에게재발표합
9、단당첨자에게상품을송부할시는당회사에서리발업자여부를확실히조사후시행함

리발용의자 / 종각종 / 내외국안권케도 / 구미식소독기 / 미용구리발봉구 / 각종화장구 / 기타각종리발기구 / 직수입도산매

東亞理髮器具株式會社
京城府鐘路二丁目九番地
振替口座京城一九八八五
電話光化門二二三番

求妻
應者未婚專校出身二○才生活安定單獨世帶 旨美術愛好者年齡一七至二二學力普通希望者自書寫眞付親北來化朝報支局에

恩給 擔保低利立替 年證及年納通知 京城長沙洞 朴商會 三三

△廣告 할줄아는商人은반듯이成功

七月一日부터特別大公演
朝鮮研劇舍第九回공보
(午後八時開演)
料金 階上大人五十錢 小人三十錢 階下大人三十錢 小人二十錢 어린이十錢
◇朝鮮研劇舍脚本部提供 家庭悲劇 故千洪洙脚色 눈물 全三幕 全員總出演
◇朝鮮研劇舍音樂部提供 獨唱 池李順 合唱 全景希 池崔順
◇朝鮮研劇舍脚本部提供 少年쌔커ー스團(鈴興)
喜歌劇 京城行進曲 全一幕 全員出演
豫告 七月四日낫부터映畫가다시上映케됩니다 七月四日낫부터로이드危險大歡迎 怪腕手 차호정이 를上映합니다不日內로…… 이커버렷는일골稚育의波止場 殺者제스찌스 非常線 鐵窓入港 鄕人生의乞食 로이드兄弟 暗黑街 十號蜂雀
仁寺洞 朝鮮劇場

六月二十六日부터 新劇界의驍將 虎聲劇團一行
虎聲劇團一週年紀念 今日부터 無料公開 十錢均一
▲新進名唱 김부용 金玉姬
一、승무 一、입창 一、좌창 一、검무 一、단가 一、수심가 一、가야금병창 一、장님노리 一、창무노리
一、성재조 一、청년용사서봉 一、처녀가튼소년들의쏘커쓰 一、비라밋트 一、조선속창 一、김동백 김창룡 판소리 一、명창예기들 합창
朝鮮國唱 李東伯 金昌龍 特別改良
구극게화청배우 林明玉 林明月 出演
其他數種上演
(近日) 三國誌 上演
五路鐘 미나도座

演劇市場公演第七週 人氣沸騰名作脚本上演
七月一日부터
入場料 階上大五十錢 小三十錢 階下大三十錢 小二十錢 어린이十錢
每夕八時開演
大悲劇 어버이된罪 一幕 知月 作 全員總出演
喜劇 求婚五人男 一幕 (一名失戀五重奏) 李瑞求氏 作 全員總出演
問題名作 曉明의路 二幕一場 任躍防氏 作 全員總出演
諷刺歌劇 天下大將軍 一幕 歌唱과……合唱 等 李瑞求氏 作
常設 高級 團成社 電光九五九番

京城諸銀行 上半期의 業績
前期에 比하야 大體로 收益減少

今年上半期의 各銀行業績은 左와 如하다

▲朝鮮銀行 朝鮮內、滿洲日本方面을通하야 모다貸出의數字는 늘엇스나 整理의 漸步에 伴하야 其實質은 惡化한것이 減하고 조흔것이 增加하얏다 英米金利의 低下等도 好影響을 與한 結果 大體業績은 良好하야 全體의 利益은 海港支店의 閉鎖에 伴한 利益의 업서짓다 利益은 前期보다 增加하얏스나 公表利益은 亦是九十萬圓程度이다 配當은 勿論四分据置

▲殖產銀行 公表利益百五十一萬五千圓이니 前期에 比하면 千二百四十圓의 增配當問題에 對하야는 頭取의 歸來를待하야 協議한 後에 總督府의 意向을 듯고 北海拓殖銀行의 關係도 보아서 決定할터이니 大體九分据置

▲商業銀行 期末預金二千七百九十七萬九千圓(前期에 比하야 五十萬圓減) 貸出三千二百八十四萬二千圓(前期末에 比하야 六十七萬六千圓減) 利益金 十五萬圓(前期보다 一萬四千圓減)이니 公表利益配當은 未定이나 今期는 固定貸付을 前却하야 銀行內容의 充實을 期하얏다 配當은 五六月頃重役會를 開하고 總督府의 認可를 待하야 內定할터

▲漢城銀行 期末預金一千三百九十八萬五千圓(前期에 比하야 百四十六萬六千圓의 增) 貸出一千九百八十七萬一千圓(前期末에 比하야 百五萬圓의 減少) 또利益金은 七萬六千五百七十五圓이니 前期에 比하야 千二百十三圓의 減少이다 同期는政府의 認可를得하야 四分復活로決定四日重役會後에二十日頃에 總會를 開催할豫定

▲海東銀行 純益二萬八千三百九十五圓(前期에 比하야 一萬二千圓減)이니 此의 處分은 二萬三千三百四十六圓滯貸銷却差引五千四十九圓은 後期에 繰越하고 今期는 無配

▲朝鮮貯蓄銀行 今期總益金百二十萬八千七十六圓 總損金百十三萬五千七百五十七圓差引純益金七萬二千三百十八圓七錢(前期에 比하야 六百九十七圓增)이니 前期繰越一萬四千五百六圓四十錢을 加하야 八萬六千八百二十四圓四十七錢이다 今期도 八分配當据置는 確定한 모양이다

日本米穀法에 最高最低價格
農林省告示로發表

【東京電】米穀法第四條의米穀最高最低價格은農林省告示로써左와如히發表하엿다

最低價格十八圓廿八錢
最高價格廿七圓四十二錢

三勅令案 公布

【東京電】政府는卅日閣議에서決定한

◇米穀法施行令改正
◇米穀法施行期日에關한件(七月一日부터施行)
◇米穀法의一部를朝鮮臺灣樺太에施行할件(米穀法第三條及第七條)

의三勅令案은天上奏御裁可를仰하야卽日官報號外로써公布하얏다

朝鮮外米輸入權은 總督權限으로
最高限은農相과協議

【東京電】米穀法施行에關하야農林省은植民地에外米를輸入코저하면植民地總督長官은農相과協議하게하라는點에對하야拓務省은植民地에獨立한權限을與하고저하얏다 結局그折衷案으로하야外米輸入權은植民地總督長官에게與하고輸入最高限度는農相과協議하기로하야卅日의閣議에서決定하얏다

五月中朝鮮 預金貸出
比前月增加

京城手形交換所에서調查한全朝鮮本店銀行及日本支店銀行五月末現在預金貸出高는預金二億二千五百十九萬七千圓貸出四億一千三百三十三萬六千圓이다 預金은四月末에比하야三百十萬七千圓貸出은三百二十萬六千圓의各減少이다 前年同月에比하면預金은百五十九萬九千圓을減하고貸出은二千六百二十八萬六千圓增加를示하얏스니五月末現在預金貸出內容은左와如하다

▲預金

種別	五月末現在	對前月增減△
定期	一〇六、四九九	七六八
當座	二七、二四五	一、七五八
特當	二七、一五五	△一、一五六
通知	一四、六九九	四、五二六
諸預金	三九、六一九	△五、二九七
計	二二五、一九七	一、五九九

▲貸出

種別	五月末現在	對前月增減△
證書	一七、五二六	一、二〇一
手形	一三四、八二六	△三三
當座	一〇、五九六	△三八二
荷手	二八、一〇二	△七一
其他	二二五、二二五	二五、二七〇
計	四一三、三三六	二六、二八六

大邱의鮮南、慶一 兩銀行合倂問題
急轉直下로具體化?

【大邱】大邱의鮮南、慶一兩銀行의合倂說은한동안大邱의金融界에問題를일으켜一般의注目을쓰을던中最近에일으러慶一의監査役인岸本氏와道財務當局者及朝鮮銀行의斡旋으로말미암아直轉直下로交涉이進展되는中인데昨三十日밤車로小倉鮮南銀行頭取가本問題로써上京하엿스며忠淸道方面에方今出張中인慶一專務張稷相氏도京城서同問題로써活躍中이라한다 그런데慶一銀行은昨秋共立銀行買受以來業績이不振한關係로現狀으로는到底히維持할수업슴이큰原因이며總督府의銀行合理化의根本方針인小銀行合倂策도亦是關係가잇는터임으로本問題가具體化될지모른다한다

農業倉庫令
決定되면發表 湯村農務課長談

朝鮮農業倉庫令도卅日의閣議에서上程決定될듯하얏스나上程되지안엇다 이미立案도完了되얏슴으로閣議決定되는대로곳發表하고저한다 內容의修正도업슬듯하다 또米穀法도拓務省의斡旋盡力에依하야大體總督府의腹案이經過된것이니도리여農林省、拓務省、總督府와相互間에今後妥協的外米의輸入輸出境遇에宜便하리라한다

雜穀增殖計劃
指導圃에對하야 山本農務課技師談

總督府의雜穀增殖計劃은施行初年度인六年度에

	個所		個所
京畿	五一	忠北	二七
忠南	三〇	全北	三〇
全南	六三	慶北	六九
慶南	五四	黃海	九〇
平南	七〇	平北	七六
江原	六八	咸南	八〇
咸北	五五		

로全朝鮮에七百六十三個所及地方費自體로三十餘個所의指導圃(一個所一町步)를設定하고咸南北平南北江原黃海京畿各道는今春의粟、豆作으로부터其他의各道는今秋의麥作으로부터着手하기로되얏다 指導圃를中心으로잘指導되는것과天候에有利하야着手地方에서는空前의豊作이되얏다 現今狀況에依하면二三倍의增收는確實할뜻한데右에對하야總督府山本技師는語하되

今年中은七百未滿의指導圃에不過하나第三年에는二千二百八十六個所그에地方自體分도잇슴으로二千五六百의指導圃가全朝鮮到處의農耕地에點在하게될것이다 그를中心으로麥大豆粟의耕作은全然面目을一新하게될것이오 特히最近京畿道에서實施한利川長湍驪州의各郡下를實地視察한바에依하면非常한豊作이엇다 지금外지反平均一石二三斗의收穫은一躍三石乃至四石에達할豫想이다 第三年頃에는競爭的으로田作이改良될터이니成績은豫想以上의好結果를齎來할것이라고期待한다 耕作의改良은秘密이아니오公開하는것으로指導圃도非常히잘될것이다 無論總督府로서는金肥의購買와肥料의貯藏法改良에僅少한國庫支出을行하나大部分은自家生產의肥料乃糞尿及堆肥로써充分히改良의目的이達成되는것이다 農家도쌍도容易히改良할수잇는것이니田作改良의將來는期待할만한것이다云云

四億六千萬圓의 朝鮮工業生產
資源調查에依한數字

總督府에서調査한五人以上의職工이잇는工場三千九百四十三個所그從業人員九萬一千六百七十六人、生產額一億三千九百五十四萬二百三十五圓、官營工場十四個所從業人員六千九百五十二人、生產額四千八百七十一萬二千五百十八圓、電氣製造工場七十四個所、從業人員六百六人生產高一億二千六百七十八萬四千七百五十圓、外精鍊工場二個所從業人員一千二百五十三萬九千百三十圓으로此等合計는工場數四千三十三個所、從業人員十萬六百四人、生產高二億二千七百五十八萬四千六百三十二圓이다 物價暴落한今日에이와가티工產額의增加를示하야明治四十五年當時의工場百五十一個所、從業人員八千三百三人生產額九百二十二萬七千圓에比하면十倍以上四十倍도增加한것이資源調査에서發見된것이다 且此外에副業的家庭工業을加하면朝鮮工產額은從來三億一千八百萬圓이엇든것이四億六千六百萬圓以下는안되리라한다

게되얏다

遞信局總算 再編成
收入激減으로

遞信局은六年度成立豫算實施에九十萬圓의遞信收入減을豫想하고今年初頭實行豫算을編成하얏다 四月의電信電話切手印紙等의收入顯著히減退하얏다 四月六分五月一割三分豫算面보다激減하얏다 五月은自治制實行最初의選擧에依하야遞信事業全般에亘하야相當活潑을豫想하엿슴에反하야그가티莫大한減收가되엿다 此狀態는아직今後持續될듯이遞信當局은觀測되음으로六年度遞信收入減은적어도今年度遞信收入一千五百萬圓의一割一百五十萬圓을突破할것이니此赤字를補塡하기爲하야遞信局은再次實行豫算編成의必要에迫하엿다

各地春繭市況
七月一日發表

地方名	種別	最高	最低	取引數量
南原	白	三、四八	一、一〇	一、一三三
南原	黃	三、五四	一、一〇	八、一三三
鐵原	白	三、〇八	一、六二	九六六
金川	白	三、五〇	一、四六	九六
沙里院	白	三、五四	一、四八	七九
谷山	白(生)	三、一〇	一、三四	三六五
谷山	白(乾)	三、〇四	一、〇四	七石
順川	白	三、四四	一、二〇	一二一
順川	黃	三、四四	一、六〇	一二
殷山	白	三、四〇	一、四〇	一〇六
義州	白	三、五三	一、二〇	二八一
昌城	白	三、五三	一、二〇	一、九九
伊川	白	三、五三	一、四〇	三、四〇
文川	黃	三、四〇	一、三〇	六九〇
瑞興	白	三、五三	一、二〇	六〇
价川	白	三、五三	一、二〇	三二
安州	白	三、五三	一、二〇	二四
熙川	白	三、六六	一、八〇	八五
寧邊	白	三、四〇	一、四〇	三、三六五

東京公債市況

【東京電】東京國債市場一日

正午氣配

種別	氣配
甲號五分利	九七、三〇
第三回五分利	九五、六〇
一回四分利	八三、〇五
二回四分利	八三、〇〇
佛貨四分利	一四九、六〇
二十二年分	九八、八五
十七年分	—
十八年分	—
廿八年分	九七、九五

東一銀行決算
年五分의配當

東一銀行에서는三十日重役會에서當期決算案을左記와가티決定하엿는데當期의業績을槪觀하면預金增貸出減으로純益金七萬九千四百四十五圓八十五錢인바當局의態度으로一般銀行減配趨勢에따러今期는五分(前期는一六分)으로減配키로內定하엿다 利益金處分案은左와如하다(單位千圓)

項目	金額
當期利益金	七九、四四五
前期繰越金	二一、九二九
利益金處分案	一〇一、三七五
決定準備金	一〇、〇〇〇
別途積立金	五、〇〇〇
配當金(年五分)	六九、三七五
役員賞與金	五、〇〇〇
後期繰越金	一二、〇〇〇
諸預金	一一、〇四八、〇〇〇 增
諸貸出	一三、〇三一、六四三 減

東一銀行의 人事異動發布
七月一日附로

東一銀行에서는七月一日附로職員의異動을左와如히發布하얏다

- 補咸興支店支配人 咸興支店支配人代理 李恒鎔
- 補洪城支店支配人 洪城支店支配人 趙觀球
- 補咸興支店支配人 江景支店支配人 金康鉉
- 補安城支店支配人 安城支店支配人 李正求
- 補江景支店支配人 寬勳洞支店支配人 閔圭植
- 補南大門支店支配人 本店支配人 尹翰炳
- 命寬勳洞支店支配人 東大門支店支配人代理 朴延洽
- 補檢査課調査係主任 檢査課調査係主任 吳世元
- 補本店貸付係主任 本店貸付係主任 金成昱
- 補鍾山支店支配人代理 鍾山支店支配人代理 李正燮
- 補東大門支店支配人代理 長湖院支店支配人代理 柳寅明
- 補本店出納係主任 本店出納係主任 李淳鎔
- 補長湖院支店支配人代理 寬勳洞支店支配人代理 李淵鎔
- 補西大門支店支配人代理 西大門支店支配人代理 金鼎煥
- 補南大門支店支配人代理 南大門支店支配人代理 李柱榮

第十四回 穀物大會
仁川에서開催

今秋十月仁川에開催하기로된第十四回朝鮮穀物商聯合會大會日程은十月三、四兩日로決定하얏다

株式 市勢와商況 (一日)

下押後急反撥 波瀾萬丈의勢
彈力性이潛在

前場續落

前日反落되얏든것이어今朝阪地의續落을入하야東新百卅六圓인一圓七十錢低大新은六十六圓五十錢인二圓二十錢低로京取는十四圓七十錢인二圓九十錢低로細刻이더니阪引小戾를各寄附하야東新은五圓九十錢低로開하야六十一錢에京取는三十錢에大新은七圓六十錢에各大引鐘新은八十五圓五十錢에京取는三十錢外지잇다가九十錢步一本前場中買는京取四百二十枚鐘新二十枚大新二百十枚東新九百七十枚로其中主要한手口는賣方京取德森四百大新新田九十東新京證二百三十鐘森百六十山口七十古野六十新田五十買方京取新田百四十松山八十成浦田道各六十京證五十大新田道五十東新白井二百五十成濟田道各百十立山百五十古野八十等이엇다

前場諸株步調

▲京取 一四〇—三〇—四〇 ▲鐘新 [illegible] ▲大新 [illegible] ▲東新 [illegible]

後場暴騰 阪地의急反騰을移

하야東新百三十八圓인一圓四十錢高大新은六十八圓七十錢인二圓二十錢高京取는十四圓五十錢인一圓十錢高로寄附한後阪地의續騰을同價로各大引京取는六十一圓二十錢大新七十一圓東新四十一圓에各大引京取는六十錢鐘新은八十九錢步로引不成이엇다

後場諸株步調

▲京取 [illegible] ▲鐘新 [illegible] ▲大新 [illegible] ▲東新 [illegible]

商勢가一轉
俄然反落步調

후ㅣ버ㅣ案發明後一旬間에亘하야諸株는天井不知의勢로棒上的急騰을演하든바前日은中旬出超는入하나米佛의妥協難을傳하야海外材料의軟弱과共히下押氣味를示하더니今朝도外電이繼續不良하야스틸株銀塊米棉의續落과日本의綿絲生絲의反落으로東京大阪의新甫가不勢로發會함을따러高價에飛付한側의投物이續出하고新規賣도加하야商勢一轉反落步調로된바今次의活況이후ㅣ버ㅣ案이動機되얏든즉若同案이難關에逢着한다면深刻한反動이잇슬것이라한다

押目買旺盛
底賣가頗强

前日來豆商은反落步調를呈하야今朝도投物과利喰賣가續出하는形勢이더니下半期에入하는關係도依然前途高를豫想하는便

東新不足緩和
逆步八錢引下

東新은京證의受株一千五百外에受渡各十枚가有하야不足千五百枚는四十八錢으로다시八錢引下되엿고京取는渡新田京證古野立中等九百三十枚正崎古野等百枚로大引千八百四十枚에激增을示하며大新은新田의渡株二十一의로代引三百七十枚、步二十四錢으로一錢引下鐘新은京證의受株三十으로不足二十枚는生하야逆三十錢落附하엿다

株界一六感

◇佛國의態度가强硬하야國際도案의成立이樂觀을不許한다하야反落하엿스나底富가頗强
◇貿易이順調를示하는此際出超期에入하야후ㅣ버ㅣ景氣一巡을云云하고買近하는것은尙早
◇時勢의轉落이激甚함을따러市況은殷賑하니益益取引所株讚
◇京取株는日安然不動의勢로堅調를呈하니畢竟額面突破乃己
◇何如間今年의株式市場은一陽來復의好況時代
◇以多하고前日에發表된六月下旬出超는隱然中人氣에好感을與한듯하야有하야下押處는絶好의押目으로思하고買進하는傾向인바戰償支拂猶豫案이未定狀態에在한間은相當亂調를呈할것으로보인다

米期 軟弱裡 發會

前場底迷

今朝阪地는中限二十圓十三錢에比하야三十二丁上한二十圓四十五錢에新甫九限이發會되고當地는早餘의米雨도實氣俄然旺盛하야中限은十六圓七十五錢인二十一丁의瓦落을告하고

新甫九限은十六圓九十二錢인十七丁上

新甫로發會되엿다 그後阪地는十三錢外지反落하엿스나何等의影響이업서八十八錢外지小强含인으로結局阪地五節三十六錢으로十八錢外지反落하엿다가二十一錢에止場함을伴하야七圓〇三錢으로反撥止場하엿다

後場小堅

大阪小高를入하야十七圓〇八錢인五丁高로寄附하야七圓丁外지下押하엿다가結局〇八錢에止하엿다

雨市勢一巡?
商勢意外底迷

今期는早晩中지는濕雨는全朝鮮을通하야均霑할으로이로부터高原地帶外지植付를完了하게되며게되엿다 然而當地는數日前부터雨氣를呈하야오든바今朝에入하야阪地新甫의三十二丁上韓인二十圓四十五錢의高價發會를報하엿스나當地는中律이昨日納會價보다二十一丁의瓦落을告함에伴하야新甫九限은十六圓九十二錢인十七丁下韓로發會하엿다 果然此로써雨市勢를一巡하엿다고할는지多少不足의感이업지아니하나今朝阪仁의鞘가三百五十餘丁으로擴大되엿슴을窺하고買物이意外稀落하야阪地의二十圓十三錢外지의反落함을不拘하고俄然底迷의形勢로阪仁의鞘가三百三十丁餘로縮少하엿다 아즉도縮鞘할餘地가잇슴으로當分間阪地의若干低落에잘隨順하지아니할양이다

는후ㅣ버ㅣ氏의米國主義의一個聲明으로世界的財界의彼岸을好轉이唯一한原因이라할수잇다 實로후ㅣ버ㅣ氏의戰償猶豫案의發表가不過하엿스되그동안日本株式界의反撥한그額은의統計가二億圓에達한다고한다 果然日本의財界는그程度만금綏和되엿다할수잇스며보아서綿絲木等의모든重要物價가昂騰은應하야客月의十七圓二十一錢의高價를示하엿든것이다 그러한關係上單히天氣의順否만에着眼할수업다고云云

米—豆—餘—話

◇抑寃!抑寃!旣報한바疾風迅雷的檢擧網에걸린朝鮮人의合百軍二十餘名에對하야二三十圓乃至五十圓의罰金에處하엿다 日本人의常習犯은어써그러케神出鬼沒하게도속바졋는지아니가도몰을일이걸
◇그二十餘名中에서장럼면이라도내다가罰金을바친사람은釋放되엿지마는그도저도못하는사람은아즉도十餘名이나잇다고 犯罪도犯罪지마는그의家族들의눈물짓는光景은참으로볼수업더라
◇日本人某는檢擧風이一息된後에電話로붐러가서說諭하여보냇다고 警察의눈이밝은데도魚網의說에漏이羅한것을어써몰은는지
◇何如間市場은寒風케하든合百軍의떠드는소리가寂寞한것만은警察의德澤

十九錢그回는八十錢八十五錢三回도八十五錢八十二錢으로細刻四回는九十四錢에서八十九錢九回는八十九錢九十錢으로氣迷商情이더니結局九十四錢에大引되엿는데實賣高二萬二千七百石이엿다

回	限	寄附	大引	高價	低價
一回	七末	一六、九一	一六、九五	一六、九一	一六、九五
	八中	一七、〇〇	一六、九九	一七、〇四	一六、七五
	八末	[illegible]	[illegible]	[illegible]	[illegible]
二回	七末	一六、七五	一六、七五	一六、七五	一六、七一
	八中	一六、八〇	一六、八〇	一六、八〇	一六、七九
	八末	[illegible]	[illegible]	[illegible]	[illegible]
三回	七末	一六、七五	一六、七五	一六、七五	一六、七五
	八中	一六、八五	一六、八五	一六、八五	一六、八二
	八末	[illegible]	[illegible]	[illegible]	[illegible]
四回	七末	一六、七八	一六、七九	一六、七八	一六、七八
	八中	一六、九四	一六、八九	一六、九四	一六、八七
	八末	[illegible]	[illegible]	[illegible]	[illegible]
五回	七末	[illegible]	[illegible]	[illegible]	[illegible]
	八中	[illegible]	[illegible]	[illegible]	[illegible]
	八末	一六、八二	一六、八四	一六、八四	一六、八二
六回	七末	[illegible]	[illegible]	[illegible]	[illegible]
	八中	[illegible]	[illegible]	[illegible]	[illegible]
	八末	[illegible]	[illegible]	[illegible]	[illegible]
算定		七〇			

後場稍强

阪仁小高를移하야十六圓九十九錢인五丁高로寄附하야低價八十九錢이잇다가結局七圓丁에大引되엿다

正米 大體軟優

◇京城小低‖夜來의雨도植付樂觀이有하야市中手持側에賣氣間間잇고明延의新甫不勢發會를移하나各地降雨의程度가아즉判明치못한關係로大手側은傍觀하야時勢結局十錢低假量인三마ㅣ크三等十五圓八十錢을唱하엿다

◇仁川小弛‖朝來潤雨로植付樂觀되여勢와共히人氣弱하나雨量의如何가判明되기를待하야鮮方觀望狀態로時勢弱保合程度로㊂三等十五圓八十五錢四等十五圓五十錢인五錢低假量이엇다

◇群山保合‖入津三千叺이잇스나積出不振으로在米益益多한際에降雨도植付困難을一掃하엿스나月初임으로觀望하고奧地의雨量如何와入荷를待하는氣味로氣配保合小口實需側의手當이잇슬뿐인데三等十五圓七十錢四等十五圓二十五錢假量을唱하엿다

◇大邱反落‖在米豐富하야端境期樂觀이며今朝來의潤雨는植付困難을一掃한모양으로手持側의嫌氣賣로賣氣生하야氣配軟化下되여一本調黃豫하고買方의傍觀으로結局戰良三等十五圓六十錢弱力三等十五圓三十錢假量으로反落되엿다

明日부터 天候恢復?

山東半島의低氣壓이東進하야朝鮮의中部를通過함으로全朝鮮一帶에風雨가强하나明二日부터次第로恢復될이라하며今朝七時外시의仁川降雨量은三十三粍이라고

京城延

前場不勢

前日軟調로納會를告한뒤니어今朝各地의新甫가上韓로發會됨을따러八中은九十一錢인納會價보다四十低先物은十七圓丁인九丁上韓로寄附되엿다 後〇四錢外지잇다가阪仁의低移로六圓七十五錢外지下押하엿다

無視할수업는 間接의强材

天災時期에入한만금客月以來의暴騰原因에對하야旨必稱朝鮮의旱魃와日本의空梅雨를還言한다 勿論그一因도업지아니하나大體

株式 (一日)

京城短期

株名	前寄	前引	後寄	後引
京取	一四〇〇	一四三〇	一四三〇	一四九〇
鐘新	—	—	—	—
大新	六六五〇	六六六〇	六八七〇	七一六〇
東新	一三六〇〇	一三六〇〇	一三八〇〇	一四二〇〇
仁取	—	—	—	—
仁新	—	—	—	—
安取	—	—	—	—
日產	—	—	—	—
朝紡	—	—	—	—

京取短期賣買高

合計	一六〇八〇枚
累計	五〇八二〇枚

大阪短期

株名	前寄	前引	後寄	後引
大新	六七四〇	六七七〇	六九〇〇	七一七〇
鐘紡	八六〇〇	八六一〇	八七三〇	八八〇〇
日產	二二九〇	二二九〇	二三三〇	二三五〇
東新	一三六〇〇	一三六〇〇	一三八二〇	一四二一〇

東京短期

	寄引	大引	高價	低價
東新前	一三六六〇	一三七八〇	一三七八〇	一三五六〇
新後	一三七八〇	—	—	—

東京現株前場

株名	價	株名	價
東株	一四三〇〇	同新	一三六〇〇
大株	[illegible]	同新	[illegible]
鐘紡	[illegible]	同新	[illegible]
東紡	[illegible]	同新	[illegible]
東電	[illegible]	同新	[illegible]
日石	[illegible]	遞取	[illegible]

大阪長期

株名	前寄	前引	後寄	後引
大新	七七〇〇	七七七〇	七八〇〇	七八九〇
同新	六八一〇	六八三〇	六九六〇	七〇七〇
鐘紡	一九三〇〇	一九五九〇	一九七九〇	一九九〇〇
同新	八〇三〇	八〇五〇	八〇七〇	八八〇〇
日產	二二二〇	—	—	—
同新	—	—	—	—
朝鐵	—	—	—	—

大阪短期步調

▲前場大新 [illegible] ▲前場鐘紡 [illegible] ▲前場日產 [illegible] ▲前場東新 [illegible] ▲後場大新 [illegible] ▲後場鐘紡 [illegible] ▲後場日產 [illegible] ▲後場東新 [illegible]

京取主要株取組

株名	賣方	買方
京取	[illegible]	[illegible]
鐘新	[illegible]	[illegible]
大新	[illegible]	[illegible]
東新	[illegible]	[illegible]

代引算定日步

[illegible]	[illegible]

大阪綿糸

[illegible]	[illegible]

大阪綿花

[illegible]	[illegible]

橫濱生糸

[illegible]	[illegible]

滿洲各地商況

安取株	[illegible]
錢平錢	[illegible]
大連錢	[illegible]
奉天票	[illegible]

期米 (一日)

仁川期米

[illegible]	[illegible]

取組高 · 帳入價格 · 賣買高

[illegible]	[illegible]

大阪期米

[illegible]	[illegible]

東京期米

[illegible]	[illegible]

各地期米

[illegible]	[illegible]

仁取各限遞合

[illegible]	[illegible]

大阪市中在米

[illegible]	[illegible]

海外砂糖

[illegible]	[illegible]

大阪砂糖

[illegible]	[illegible]

京城手形交換

[illegible]	[illegible]

朝鮮銀行券

[illegible]	[illegible]

日本銀行券

[illegible]	[illegible]

日本金利

[illegible]	[illegible]

對外爲替

[illegible]	[illegible]

海外經濟

[illegible]	[illegible]

고무原料市勢

[illegible]	[illegible]

延取引 (一日)

京城

[illegible]	[illegible]

群山

[illegible]	[illegible]

大邱

[illegible]	[illegible]

釜山

[illegible]	[illegible]

京城正米

[illegible]	[illegible]

仁川正米

[illegible]	[illegible]

仁川大豆

[illegible]	[illegible]

京城綿糸布時勢

[illegible]	[illegible]

黃金蟲 (11)

米國엘런·포ㅣ原作
吳河潤譯
城北學人畵

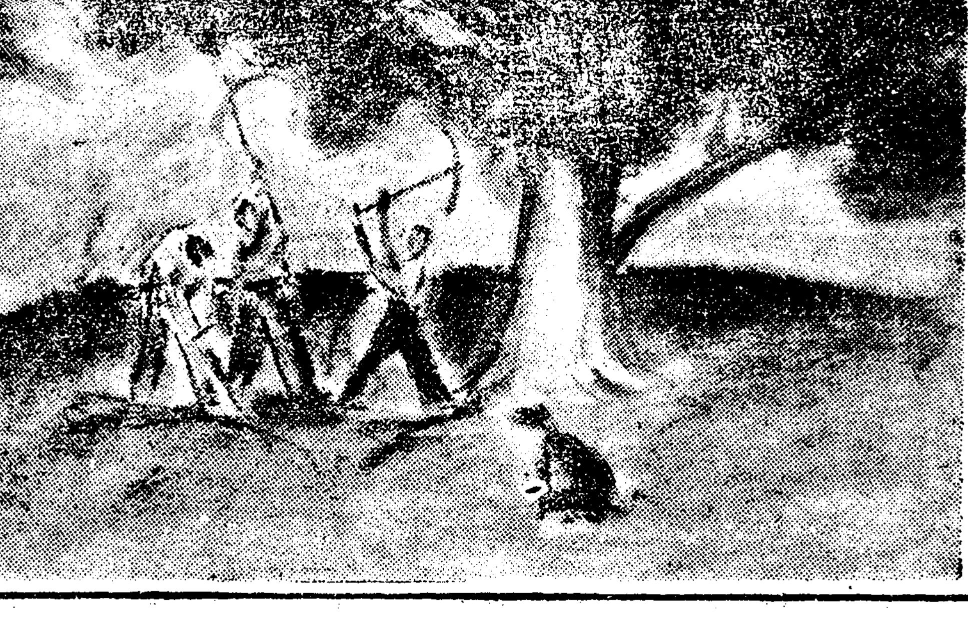

정신이 착란하기쉬운머리는 이러한암시에 곳걸려들기쉬우며—특히 그것이만일 이런부터 만히생각하고잇든일과일치하는일이잇스면 더그러하다 그리고 나는지금 떡정버레가 『자긔 재산을 지시해준다』고 말한 이불행한친구의말을 시생각하엿다 요컨데 나는가련한생각에 엇절줄몰낫스나결국은 본망이아니지만 해보자는의를가지고서 파주자 그러케하면 눈안에낫하나는 증거에의하야 그만큼빨리 그가품고잇는의견이잘못된것을 쌔닷게할수잇스리라결심하엿다 초동에 불을켜서 이러한일보나 더한리치인일에처당한듯한열심으로 우리들은 일제히일에착수하엿다 초동불빗이우리들의몸과연상우에 비취엿슬쌔 우리들이 얼마나그림과가터 한떼를봐우고잇섯는가 그리고또 만일 우연히 우리들이잇는것으로 온사람이잇드면 우리들의행동이 얼마나기묘하게 또얼마나수상하게보힌가하는것을 나는생각하지안흘수업섯다

두시간가량 메우렬심히쉬지안이하고 우리들은 팟나 거의말도하지안엇다 제일우리들을 괴롭힌것은 개가이일을몹시자미잇게녁여서 작고지저버는것이엇다 나중에는 몹시소란스러워젓슴으로 그근처를시밧서나안흘가하고 렴녀를하게나가는사람들에게라도 의심을까지되엿다—그러나 이것은 찰하리 『큰그랑』의걱정하는배이엇다 나로서는 무슨방해가들어서 이광인을 집으로다리고갈수가잇스면 얼마나 반가윗슬것이라 『쥬피터』는 완고한태도로 무엇을생각하는듯고개를기웃거리며 구녁에서 뛰여나와서 바지거리로 개입을얼거맷슴으로 소란한소래도져우진정되엿다 그리고『쥬피터』는 둔한웃음을우스면서 자기됨로도라갓다

두시간이지나서 우리들은깁히가오척(呎)에도달하엿스나아직도 보물이나올뜻해보히지안엇다 세사람은 잠시동안몰거기쉬기로하엿다 그리하야나는 이작란도못을매젓스면 조흘리리라고 생각이들엇다 『큰그랑』은 확실히 락망한모양이엇스나 무엇을깁히생각이나하는듯이 이마의땀을씻고 또파기시작하엿다 발서직경(直徑)사척(呎)의원(圓)을전부파버렷슴으로좀그범위를넓혀서다시이척(呎)을 나려팟다 그러나역시 아모것도 나오지안엇다 가련한황금탐험가는 드듸여비통한실망의정을 안면에삭이고 구녁에서기여올나와 천천히 맘에씨지안어서 일흘시작할때버서노앗든 저고리를닙기비롯하엿다 그동안나는 아모말도하지안엇다 『쥬피터』는 주인의지시대로 연장을 수습하는것이엇다 그리고는 개에게붓엇든재갈을풀고 우리들은 깁흔침묵에싸혀 집으로향하엿다

그러나 한열아문거름 거러왓슬쌔 『큰그랑』은 큰소리로외치며 『쥬피터』쯧흐로가서거터와서 그의목덜미를 꽉삽엇다 놀라버린『쥬피터』는 눈과입을앙쎗쓰고열고 삽을썰기고 지면에무릅을꿀엇다

『이자식』

하고 『큰그랑』은 악무른입발사이로한마듸한마듸를 토해버엿다

『이놈의 검둥아 녀석갓드니자말을해 속이지말고 지금당장 써대답을해라 어느게 네왼편눈이냐 말이냐』

『비서방님 이게 왼편눈이아닌가요』

바른편눈에다 손을대이고당장주인이 몰며버리지나안홀가걱정하는듯이 필사적으로 그눈을 눌느면서 겁을 집어먹은 『쥬피터』는 부르지젓다

『네 그럴줄 알엇다—내가알엇섯서 인제됏다』

『큰그랑』은이러케 웨치며혹인을 노아준후 이리뛰고 저리뛰기시작하엿슴으로 어이업시 혹인은 이러슨채 말업시나와자기주인과를 비교해보앗다

『자 도루 도라가야해 아직도 승부가난것이 아니냐간』

고 『큰그랑』은 이러케 말을하고 다시『틀렁』나무밋흐로 도라갓다